

Questionário ANBIMA de Due Diligence entre Essenciais

Conheça seu Parceiro (“KYP”)

Questionário preenchido por:

Gestor de Recursos

Denominação Social da Instituição:

Banco Bradesco S.A.

Data:

31 de junho de 2025



Sumário

Apresentação.....	3
1. Informações cadastrais	4
2. Informações gerais das instituições	6
2.1. Formulário de referência	6
2.2. Informações institucionais	6
2.3. Recursos humanos.....	12
2.4. Compliance e controles internos	18
2.5. Tecnologia e Segurança da Informação.....	21
2.6. Jurídico	24
2.7. Atendimento aos investidores	24
2.8. Anexos ou endereço eletrônico.....	25
3. Seção específica para o Gestor de Recursos	26
3.1. Informações gerais	26
3.2. Análise econômica, de pesquisa e de crédito	30
3.3. Ferramentas de gestão de liquidez	33
3.4. Riscos institucionais.....	33
3.5. Gestão de risco de crédito.....	35
3.6. Gestão de risco de mercado	36
3.7. Gestão de risco operacional	36
3.8. Investimento no exterior	38
3.9. Distribuição Própria.....	43
3.10. Distribuição de Terceiros	44
3.11. Criptoativos.....	45
3.12. Fundos Sustentáveis	45
3.13. Receitas e dados financeiros	48

Apresentação

Este questionário é baseado nas Regras e Procedimentos do Código ANBIMA de Administração e Gestão de Recursos de Terceiros, e tem como objetivo auxiliar Administradores Fiduciários e Gestores de Recursos (“**Prestadores de Serviços Essenciais**”) no processo de início de relacionamento e diligência contínua entre essenciais para o funcionamento dos fundos de investimento.

O questionário busca abordar, minimamente, a adoção de práticas consistentes, objetivas e passíveis de verificação que sejam suficientes não só para entender e mensurar os riscos associados à prestação de serviço pelo respectivo parceiro, como também para garantir um padrão aceitável das instituições objeto de relacionamento.

Este questionário deve ser respondido por profissionais com poderes de representação, isto é, procurador legalmente constituído e/ou pessoa indicada no contrato ou no estatuto social da empresa com amplos poderes para representá-la, sendo que **as alterações deste documento serão tratadas conforme estabelecido no âmbito dos acordos operacionais** celebrados entre os Prestadores de Serviços Essenciais. Caso não haja previsão expressa em acordo operacional referente a prazos, as alterações em relação às respostas enviadas e aos documentos encaminhados após o preenchimento deste questionário deverão ser enviadas e comunicadas às instituições **em até trinta dias da referida alteração**.

As previsões deste questionário não se sobrepõem ao direito estatal e não devem ser utilizadas sempre que não houver compatibilidade entre elas e a legislação e regulação vigentes. Do mesmo modo, a aplicação da presente minuta de questionário não deve ser usada de modo a escusar o descumprimento de quaisquer normas legais ou regulatórias.

Adicionalmente:

- I. Todos os campos devem ser preenchidos. Caso algum campo não seja aplicável à sua atividade, este deve ser preenchido com “N/A”.
- II. Os Prestadores de Serviços Essenciais poderão ainda, a seu critério, adicionar na forma de anexo a este questionário outras questões que julguem relevantes.

- III. As instituições podem optar em responder as questões diretamente no formulário ou, alternativamente, incluir em anexo a este questionário, as políticas, processos e demais informações presentes em manuais e/ou documentos internos da instituição, especificando a seção, capítulo e/ou item referente ao assunto em questão.
- IV. As informações qualitativas presentes no Formulário de Referência da Instituição poderão ser utilizadas para fins de preenchimento deste Questionário.
- V. Toda e qualquer menção a “Fundo” ou “Fundo de Investimento” alcançam também a(s) sua(s) classe(s) de cota(s)

1. Informações Cadastrais

1.1	Razão social
BANCO BRADESCO S.A.	
1.2	Nome fantasia
Não se aplica.	
1.3	É instituição financeira ou instituição autorizada a funcionar pelo Banco Central do Brasil (“BCB”)?
Sim	
1.4	Quais são as autoridades regulatórias em que instituição possui registro? Fornecer detalhe sobre os registros, tais como nome, data e nº de registro da atividade.
O Banco Bradesco S.A. é entidade autorizada a exercer a atividade de Administração de Valores Mobiliários na Categoria Pleno, conforme Ato Declaratório nº 1085, expedido em 30/08/1989.	
1.5	Membro de associações de classe e/ou autorreguladoras? Quais?
Sim. O Banco Bradesco, na qualidade de Gestor de Recursos, é associado à ANBIMA e à AMEC.	
1.6	É instituição nacional ou estrangeira?
Nacional	
1.7	Possui filial? Em caso positivo, quantas e onde estão localizadas?

Não.	
1.8	Endereço da sede
O Departamento Bradesco Asset Management está localizado na Avenida Presidente Juscelino Kubitschek, nº 1.309, 3º andar, Vila Nova Conceição, São Paulo – SP, 04538-132.	
1.9	CNPJ e CNAE
60.746.948/0001-12 6422-1/00 - BANCOS MÚLTIPLOS, COM CARTEIRA COMERCIAL	
1.10	Data de Constituição
10/03/1943	
1.11	Telefone(s)
Capitais e regiões metropolitanas: 4020 – 1414. Demais localidades: 0800 704 1414	
1.12	Website
https://www.bradescoasset.com.br/bram/html/pt.html	
1.13	Nome e cargo do responsável pelo preenchimento do questionário
Risco Regulatório e Comercial Institucional	
1.14	Telefone(s) para contato
(11) 98909-6867 e (11) 98250-5746	
1.15	E-mail(s) para contato
regulatorio@bram.bradesco.com.br	
1.16	GIIN Number
CE699J.00000.LE.076	

2. Informações Gerais das Instituições

2.1. Formulário de Referência

2.1.1	As informações qualitativas presentes no último formulário de referência da instituição, conforme exigido pela regulação vigente da CVM, estão atualizadas?
Sim.	

2.2. Informações Institucionais

2.2.1	Descreva se existem planos de expansão ou mudança de estratégia da instituição.
<p>Sim. O plano estratégico incorpora iniciativas voltadas para impulsionar os Ativos sob Gestão (AuM) e, conseqüentemente, a participação de mercado, em comparação com os principais concorrentes, com o objetivo de ser a Asset de maior crescimento no mercado. Inovação, tecnologia e a utilização de inteligência artificial são pilares importantes dentro do quadro de planejamento, com um plano abrangente que inclui várias ações na organização. Para isso, nossos direcionadores estratégicos incluem ganhos de escala com soluções inovadoras, expansão internacional, aumento da eficiência operacional, uso de inteligência artificial, maior personalização para os investidores, alta sinergia com canais de distribuição, desenvolvimento de produtos pioneiros e sofisticados, além de um amplo esforço de capacitação e desenvolvimento de nossos funcionários. A diversidade e o clima organizacional também são pilares fundamentais para a construção de um time de alta performance e pensamento plural.</p>	
2.2.2	Descreva se a instituição possui plano de crescimento ao longo do tempo.
<p>A Bradesco Asset foca em proporcionar uma experiência de investimento confiável e adequada aos diferentes momentos de vida de cada investidor. Solidez, consistência e governança robusta são parte do DNA do gestor. O plano de crescimento da Bradesco Asset é tornar-se a maior gestora do Brasil, ampliando a participação de mercado por meio de soluções completas, desenvolvidas por um time de excelência e uso inovador da tecnologia. A presença significativa da Bradesco Asset na mídia destaca nossa importância, e existem planos ambiciosos para expandir o alcance do gestor em diferentes canais, fortalecendo o posicionamento de marca.</p>	
2.2.3	A instituição é objeto de avaliação por agência de <i>rating</i> ? Qual a nota atribuída? Anexar relatório mais recente.
<p>Sim, a Bradesco Asset é avaliada por três agências, Fitch Ratings, Standard & Poor's e Moody's.</p> <p>O rating da Fitch à Bradesco Asset, classificado em “Excelente”, reflete nossos processos de investimentos bem estabelecidos e disciplinados, a equipe qualificada e experiente, o robusto gerenciamento de risco e de compliance e nossos elevados investimentos em tecnologia. O rating considera, ainda, o forte acionista, o Banco Bradesco S.A. (Rating Nacional de Longo Prazo 'AAA(bra)'/Perspectiva Estável), segundo maior conglomerado financeiro privado do país. Também reflete a alta participação de mercado, a forte geração de receitas, a diversificação de produtos e investidores e seus amplos canais de distribuição.</p>	

O rating da Standard & Poor's à Bradesco Asset classificado em AMP1 (Muito Forte) é atribuído às práticas de administração de recursos de terceiros da BRAM – Bradesco Asset Management S.A e reflete sua sólida posição de negócios, como a segunda maior gestora privada de ativos do Brasil, com uma oferta de produtos e uma base de clientes bastante relevantes no mercado, a sua equipe de gestão com vasta experiência e a sua clara estratégia corporativa, alinhada aos objetivos do grupo Bradesco. A classificação reflete também as práticas muito fortes da BRAM com relação a operações e controles, seus processos de gestão de investimento disciplinados e os sólidos princípios fiduciários.

O rating da Moody's à Bradesco Asset classificado em MQ1(excelente), reflete a visão da Moody's de que a gestora tem características de gestão excelentes, baseada, principalmente: (i) no disciplinado processo de investimento, com sólidas operações e procedimentos de gestão de risco (ii) a forte posição de mercado e o valor de franquia apoiados pelo seu controlador, o Banco Bradesco, (iii) a cultura de gestão e controles de risco, e (iv) desempenho moderado dos fundos ajustado ao risco.

2.2.4 Com base nos últimos 5 (cinco) anos, a instituição já recebeu alguma premiação por publicações ou entidades no que tange à qualidade e ao histórico dos serviços prestados? Quais?

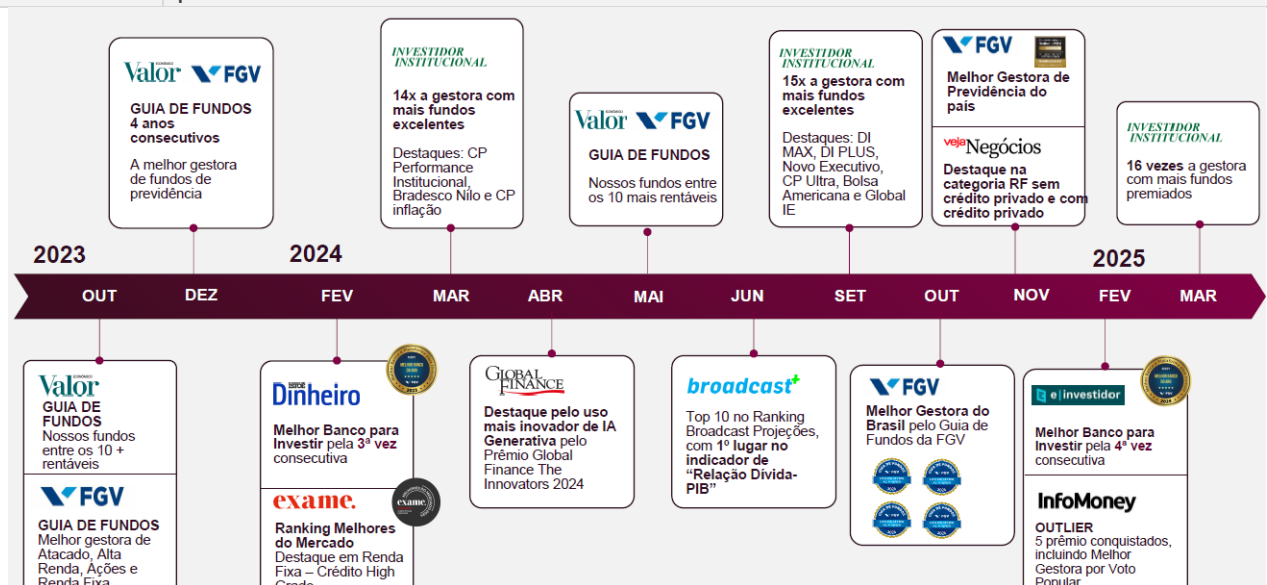

2.2.5 Informar o quadro societário da instituição, incluindo os nomes dos principais sócios e beneficiários finais, bem como as respectivas participações.

O quadro societário do Banco Bradesco S.A. está assim dividido: Cidade de Deus Companhia Comercial de Participações com 22,99%; Fundação Bradesco com 8,59%; NCF Participações S.A. com 5,37%, Outros (Mercado) com 63,05% e Ações em Tesouraria com 0,39% de participação.

2.2.6 Fornecer o organograma funcional da instituição, anexando o resumo profissional dos principais executivos e tomadores de decisão.

Vide abaixo.

Este documento foi assinado digitalmente por Ricardo Augusto Mizukawa e Maria Isabel Cruz De Paula Mattos. Para verificar as assinaturas vá ao site <https://bradesco.portaldeassinaturas.com.br> e utilize o código 80B3-CD15-8008-1184.

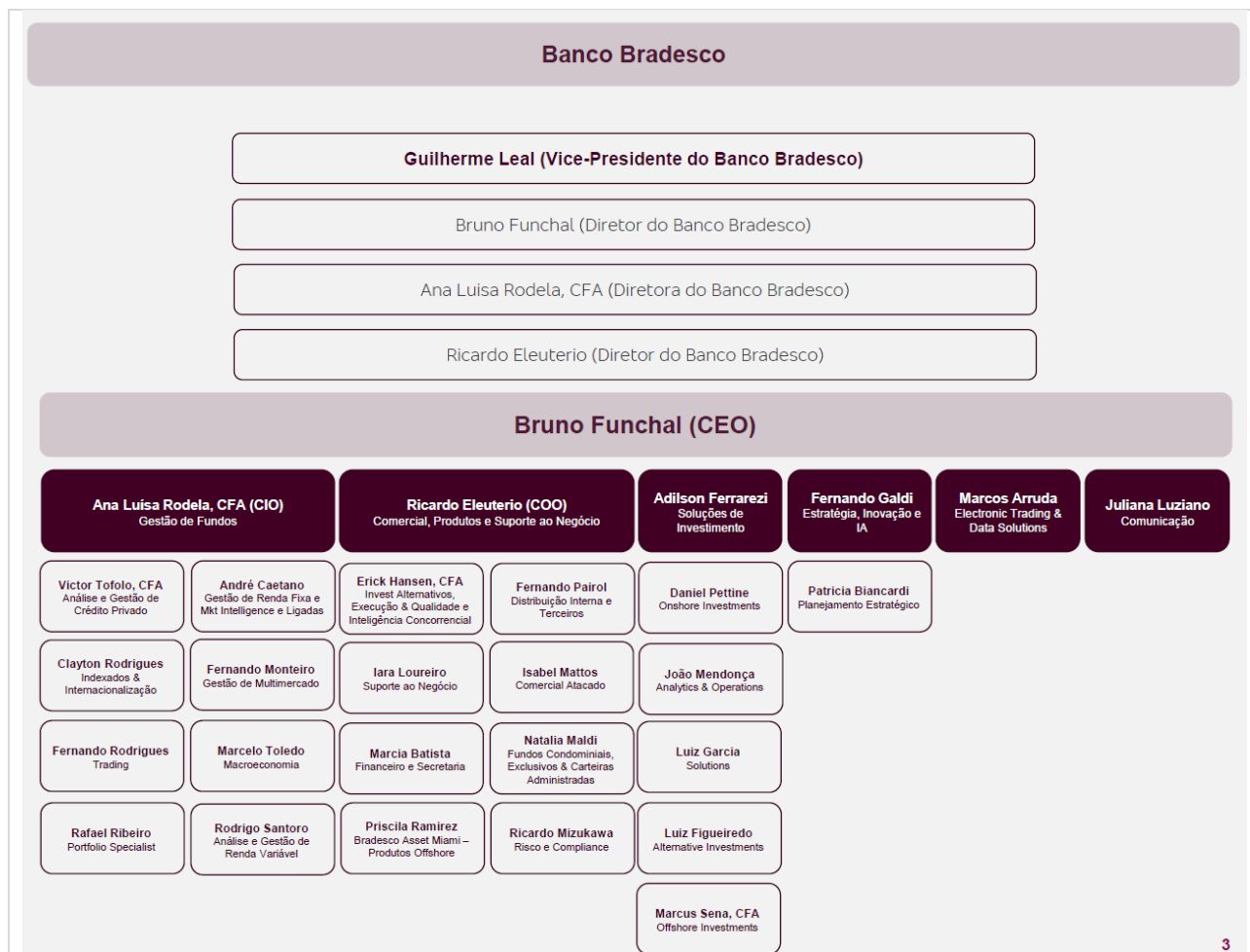

2.2.7 A instituição é associada ou signatária dos Códigos de Autorregulação da ANBIMA? Em caso afirmativo, citar o(s) Código(s) e evidenciar o link do Perfil ANBIMA da Instituição.

Sim. A BRAM é aderente aos Códigos ANBIMA de Regulação e Melhores Práticas abaixo:

- Código ANBIMA de Administração e Gestão de Recursos de Terceiros;
- Código ANBIMA de Distribuição de Produtos de Investimentos;
- Código ANBIMA de Ética;
- Código dos Processos da Regulação e Melhores Práticas;
- Código ANBIMA para o Programa de Certificação Contínua;

2.2.8 Assinalar as iniciativas nas quais a instituição é signatária ou assumiu compromissos voluntários relacionado a práticas sustentáveis:

- CDP – Carbon Disclosure Project
- GHG Protocol
- ISSB – Internacional Sustainability Standards Board (IFRS S1 e S2)
- ODS - Objetivos do Desenvolvimento Sustentável
- Net Zero Asset Owner Alliance (NZAOA)
- Pacto Global da ONU
- PRI – UNPRI Princípios para o investimento responsável

- SASB Standards
- TCFD – Task Force on Climate Related Financial Disclosures
- Sistema B
- Outros, descreva abaixo

Desenvolvimento sustentável	Diversidade e direitos humanos	Negócios sustentáveis	Meio ambiente e mudanças climáticas
			

Transparência



Partnership for Carbon Accounting Financials (PCAF), PRB Compromisso com a Saúde e Inclusão Financeira, Net-Zero Banking Alliance (NZBA), Associação de Investidores no Mercado de Capitais (AMEC), Princípios de Responsabilidade Bancária (PRB) e Princípios do Equador.

2.2.9

Os principais sócios executivos e tomadores de decisão, conforme o item 2.2.5, detêm participação ou exercem cargo em outros negócios no mercado financeiro e de capitais ou atividades relacionadas à instituição (exceto no caso de participação em empresas ligadas)? Em caso positivo, informar:

- I. CNPJ da empresa;
- II. percentual de participação detido pelo executivo na empresa e a natureza do cargo;
- III. Função desempenhada, com a indicação dos controles internos destinados a coibir/mitigar potenciais conflitos de interesse, sem estes aparentes ou efetivos.

Não.

2.2.10	Informar se o conglomerado, sociedades sob controle comum ou grupo econômico da instituição presta serviços de administração fiduciária, gestão de recursos, distribuição, consultoria, controladoria, escrituração e/ou custódia ou intermediação de valores mobiliários. Em caso positivo, descrever a estrutura de segregação funcional e física e práticas para controlar e coibir conflitos de interesse
<p>Sim. A Bradesco Asset é um Departamento do Banco Bradesco S.A., que conta com uma estrutura especializada na gestão de recursos de terceiros, totalmente segregada para garantir o “Chinese Wall”. A sua atuação é desenvolvida por uma equipe de profissionais focados no atendimento das demandas específicas de cada perfil de investidor. A Bradesco Asset atua como gestora de recursos de terceiros tanto para fundos, quanto para carteiras administradas e atende aos mais variados segmentos de mercado, tais como Varejo, Corporate e <i>Corporate One, Private, Varejo Alta Renda (Prime), Top Tier, Empresas, e Investidores Institucionais</i>. Sua equipe é composta de profissionais focados no atendimento das demandas específicas de cada perfil de investidor.</p> <p>O Banco Bradesco possui outras empresas e departamentos para prestação de outros serviços, como: (i) BEM Distribuidora de Títulos e Valores Mobiliários Ltda e o Bradesco Custódia e Serviços Financeiros, que têm como atividade a administração fiduciária; (ii) A Corretora Bradesco S.A. e Ágora CTVM S.A., que realizam a distribuição dos fundos, assim como os Segmentos do próprio Banco Bradesco S.A.; (iii) Consultoria, Controladoria e Custódia que são realizadas pelo Banco Bradesco S.A., sendo garantida a total segregação das atividades, bem como, segregação física e patrimonial da Bradesco Asset em relação às demais empresas, departamentos e prestadoras de serviço do grupo.</p>	
2.2.11	Descreva os processos internos da instituição alinhados a práticas sustentáveis, tais como reciclagem, implementação de medidas relacionadas ao uso de recursos naturais, iniciativas de filantropia/doação, entre outros.
<p>A instituição adota diversas práticas sustentáveis em suas operações internas, destacando-se pelo uso de 100% de energia de fontes renováveis desde 2020 e pela implementação do Plano Diretor de Eficiência Energética (PDEE), que inclui ações como a otimização da temperatura de ambientes técnicos e a substituição de lâmpadas por modelos LED. Na gestão de recursos hídricos, a instituição utiliza água de reuso e promove a instalação de mictórios ecológicos, além de campanhas de conscientização sobre o consumo consciente de água. A gestão de resíduos é realizada através do Plano de Gestão dos Resíduos Sólidos e Tecnológicos, que incentiva a coleta seletiva e a reciclagem, com metas anuais de redução de resíduos destinados a aterros. Além disso, a instituição utiliza materiais sustentáveis em sua infraestrutura e promove a redução do consumo de plástico e papel, substituindo copos descartáveis por biodegradáveis e migrando processos para a nuvem. Essas iniciativas refletem o compromisso da instituição com a sustentabilidade e a responsabilidade ambiental. Em termos de filantropia, a Fundação Bradesco, o maior projeto de investimento social privado do país, reafirma o compromisso da instituição com a inclusão social, com um total de 40 escolas próprias nos 26 estados brasileiros, incluindo o Distrito Federal. Com 68 anos de atuação, leva educação para crianças e jovens em todo o Brasil, com um investimento de R\$ 9,5 bilhões nos últimos 10 anos.</p>	

Além disso, só em 2023, foram direcionados mais de R\$ 124,2 milhões por meio de doações e patrocínios incentivados (Pronon, Pronas, ECA, Lei do Idoso, Lei dos Esportes e Lei Rouanet). Essas iniciativas refletem o compromisso da instituição com a sustentabilidade, a responsabilidade ambiental e a inclusão social. Por fim, vale mencionar que a instituição tem uma presença significativa na Amazônia, com 370 agências e unidades de negócios, além de apoiar o desenvolvimento local através da contratação de fornecedores regionais e da promoção da educação com 11 escolas físicas da Fundação Bradesco na Amazônia.

2.2.12 Descreva quais são as responsabilidades da instituição em relação ao acompanhamento das empresas subcontratadas e como é garantida a responsabilização dos subcontratados? Existe um processo de *due diligence* em terceiros? Este é um processo contínuo? Há um procedimento para analisar terceiros com visitas *in loco*? Informe quem são os subcontratados.

Não se aplica.

2.2.13 Existe um processo de *due diligence* em terceiros? Este é um processo contínuo? Há um procedimento para analisar terceiros com visitas *in loco*? Informe quem são os subcontratados

Sim, existe um processo de Due Diligence a qual os terceiros são submetidos. O processo é feito para novas aprovações; anual ou bianual para terceiros já aprovados; ou conforme necessidade. O processo consiste em análise de documentação e reuniões com o terceiro em questão, com a possibilidade de ser feito visitas *in loco*. Os procedimentos relacionados a realização de *due diligente* e a lista de terceiros aprovados é de caráter sigiloso.

D2.2.14 Informar se a instituição ou conglomerado no Brasil ou no exterior ou seus sócios/administradores/dirigentes, em relação às atividades dos mercados financeiro e de capitais, já foram punidos ou respondem por processos e/ou celebraram termos de compromissos na Comissão de Valores Mobiliários (“**CVM**”), BCB, BSM, ANBIMA ou outra autoridade reguladora/autorreguladora nos últimos 5 (cinco) anos. Em caso positivo, e se não estiver sob sigilo, informar:

- I. o número do processo;
- II. seu status (encerrado/em julgamento/condenação); e
- III. um breve relato sobre os processos.

Não.

2.2.15 Descreva os processos judiciais, administrativos ou arbitrais, que não estejam sob sigilo e que sejam relevantes para a atividade foco da diligência, em que a instituição figure no polo passivo e que sejam relevantes para os seus negócios indicando:

- I. principais fatos, valores, bens ou direitos envolvidos; **ou**
- II. Informações para consulta do processo

A Organização é parte em processos judiciais de natureza trabalhista, cível e fiscal, decorrentes do curso normal de suas atividades. Em análise de relevância dos processos, que considera: (i) a opinião dos assessores jurídicos; (ii) a natureza das ações; (iii) a similaridade com processos anteriores; (iv) a complexidade; e (v) o posicionamento dos tribunais (sempre que a perda for avaliada como provável), não há processos relevantes que possam influenciar na decisão de

investimento. Mais informações podem ser encontradas no Formulário de Referência do Banco Bradesco, disponível em: CVM - Bradesco RI .	
2.2.16	Informar se a instituição é empresa brasileira patrocinada por instituição financeira norte-americana ou participante do Foreign Account Tax Compliance Act (“ FATCA ”). Em ambos os casos, informar o Global Intermediary Identification Number (“ GIIN ”) da patrocinadora ou da instituição participante.
O Banco Bradesco é participante do FATCA e possui o GIIN: CE699J.00000.LE.076	
2.2.17	Referente ao FATCA, informar, caso aplicável: I. quais os procedimentos para identificação de um “ US person ”; II. se há acompanhamento/monitoramento de clientes “ US person ”; e III. forma de reporte das operações.
A instituição apenas tem relações comerciais com Us Persons e considera adequadamente os requisitos regulatórios relevantes dos EUA em suas negociações com pessoas dos EUA, tendo incorporado esses requisitos em suas políticas e processos. o estatuto de cidadão dos EUA é sempre estabelecido até e incluindo os beneficiários efetivos finais, por exemplo, ao abrir estruturas de clientes ou quando ocorrem alterações na propriedade efetiva. Maiores procedimentos a respeito do tratamento da organização junto a U.S person estão descritas em normas e políticas internas, de caráter confidencial.	
2.2.18	Descrever os tipos de seguros corporativos, se houver, que cubram responsabilidade civil na prestação de serviços a terceiros.
Não há um seguro específico que cubra a prestação de serviços a terceiros. No entanto, a organização mantém as cláusulas corporativas padronizadas em nossos contratos, que visam resguardar o Banco contra possíveis prejuízos.	
2.2.19	Outras informações institucionais que a instituição julgue relevante.
Não há.	

2.3. Recursos Humanos

2.3.1	Descreva quais são as regras de remuneração ou comissionamento dos profissionais e associados e de que forma o desempenho desses profissionais é avaliado.
A Política de Remuneração dos Administradores da Organização Bradesco garante que a prática de remuneração esteja relacionada com objetivos que busquem a valorização da Organização, incentivando comportamentos íntegros e éticos e não incentivando comportamentos que elevem a exposição ao risco acima dos níveis considerados prudentes nas estratégias de curto, médio e longo prazos adotados. O Conselho de Administração, o Diretor-Presidente e os diretores são remunerados conforme nossa Política de Remuneração dos Administradores. Nenhum administrador ou membro não administrador da Organização é remunerado pelas funções que exerce em nossos comitês. Mesmo com o estabelecimento de metas e objetivos por área, para efeito de remuneração do Conselho de Administração, Diretor-Presidente e Diretoria Estatutária, prevalece o desempenho global da Organização, como modo de fomentar a gestão colegiada e	

um ambiente favorável ao trabalho em equipe. O montante global da remuneração é proposto ao Conselho de Administração pelo Comitê de Remuneração. O Conselho, por sua vez, delibera anualmente pela submissão, à Assembleia Geral, de proposta para aprovação do montante global. Em seguida, o Conselho aprova a remuneração fixa dos administradores, e o Comitê de Remuneração propõe a remuneração variável, por meio da qual se atrela a tomada de decisão ao desempenho de longo prazo.

No departamento Bradesco Asset, a remuneração dos profissionais é baseada em salário fixo e acrescida de bônus por desempenho, tomando como base a pesquisa de mercado para o segmento de Assets. A pesquisa é realizada anualmente pelo Departamento de Recursos Humanos da Organização e a bonificação paga é atrelada a um valor alvo do funcionário. O funcionário, portanto, pode receber o percentual de 50% (cinquenta por cento) do seu valor alvo, limitado ao percentual máximo de 150% (cento e cinquenta por cento) deste, dependendo do desempenho atingido pelo conjunto de metas no período avaliado.

2.3.2 Descreva as métricas de remuneração ou as avaliações de desempenho dos funcionários incluem componentes relacionados aos objetivos ESG.

No processo de remuneração variável dos executivos e na avaliação de suas respectivas áreas, são considerados aspectos ESG (ambiental - que inclui mudanças climáticas, social e governança) e o desempenho nos principais índices e ratings de sustentabilidade. Para o processo formal de avaliação individual dos administradores, são considerados indicadores de desempenho das áreas e do administrador, conforme suas funções. Entre os indicadores das áreas, estão também aqueles voltados à gestão dos aspectos ESG e ao desempenho do Bradesco nos principais índices e ratings de sustentabilidade.

2.3.3 Descreva quais são os mecanismos de retenção de talentos usados pela instituição.

A organização valoriza o desenvolvimento profissional e a construção de uma carreira sólida e duradoura em nossa Organização. O Bradesco reconhece o valor da pluralidade e da diversidade, e busca proporcionar um ambiente de trabalho seguro e saudável para garantir a atração e a retenção de talentos, seu engajamento e satisfação, que se refletem a forma do Bradesco de atuar e atender os clientes. A Organização Bradesco investe na capacitação dos seus funcionários, tendo como diretrizes principais, a Política de Educação, Capacitação e Desenvolvimento da Organização Bradesco, e a Política de Gerenciamento dos Recursos Humanos da Organização Bradesco. Nesse sentido, para oferecer a todos, igualdade de oportunidade de aprendizagem, disseminar o compromisso corporativo com o processo de desenvolvimento do Capital Humano e com a efetividade dos resultados organizacionais, contamos com uma governança robusta de adoção das melhores práticas de educação corporativa para a gestão e disseminação do conhecimento. É compromisso do Conglomerado, portanto, assegurar a disponibilidade de ações de educação, capacitação e de desenvolvimento que valorizem a cultura organizacional e o princípio de Carreira Interna, de modo a contribuir para a promoção da sucessão em todos os níveis da Organização. As políticas da Organização visam estimular os seus profissionais a buscarem o autodesenvolvimento e o protagonismo na condução de sua formação e carreira, além de assegurar que todos os programas de educação, capacitação e de desenvolvimento estejam alinhados à estratégia e aos nossos negócios, além de aderir às leis, códigos de regulação e normativos internos e externos aplicáveis. Por fim, contamos com programas de patrocínio educacional para as ações de formação, de capacitação e de desenvolvimento do Capital Humano e adota mecanismos para garantir o seu cumprimento, promovendo constantes ações para o desenvolvimento das lideranças, em todos os níveis.

2.3.4	Existe programa para treinamento, desenvolvimento e certificação profissional dos profissionais/associados? Descreva, de forma sucinta, inclusive, com relação ao controle e monitoramento dos profissionais certificados.
<p>Sim. O Bradesco investe constantemente no desenvolvimento e capacitação dos nossos times, aspectos essenciais para o sucesso do nosso negócio, focando na promoção de experiências enriquecedoras e inovadoras, além do desenvolvimento de habilidades técnicas e comportamentais. A organização conta com equipes especializadas focadas no desenvolvimento e capacitação dos nossos funcionários, adotando uma metodologia analítica para avaliar desempenho e competências individuais. Em colaboração com os líderes, são desenvolvidas ações para o aprimoramento profissional, incluindo planejamento sucessório, soluções de aprendizagem, feedbacks e Planos de Desenvolvimento Individuais (PDI). Esta estratégia colaborativa não apenas fomenta o crescimento profissional, mas também promove o alinhamento de expectativas e o reconhecimento do esforço individual, assegurando que as avaliações de desempenho e competências também estejam alinhadas aos objetivos estratégicos, valores e princípios organizacionais, conforme descrito no nosso Código de Conduta Ética. Como parte da estrutura da Universidade Corporativa Bradesco (Unibrad), são mantidas Escolas de Educação Corporativa, responsáveis por desenvolver as soluções de aprendizagem para a Organização, focadas nas competências corporativas necessárias ao atendimento dos pilares estratégicos organizacionais. A UniBrad disponibiliza cerca de 4.500 soluções de aprendizagem assíncronas e 1.160 cursos síncronos, abrangendo diversos temas. Dentre os cursos obrigatórios, estão LGPD, Prevenção à Lavagem de dinheiro e ao financiamento, Ética, Concorrência leal, Integridade, Segurança da informação e cibernética, Assédio moral e sexual é da nossa conta, Qualidade no relacionamento de clientes e usuários, Risco operacional, Sanções internacionais e prevenção ao financiamento ao terrorismo. Além dos cursos disponíveis para todos os funcionários, mantemos programas em áreas específicas, como investimentos - incluindo certificações - e análise de dados, além de programas de capacitação para liderança.</p>	
2.3.5	O treinamento, desenvolvimento e certificação profissional dos profissionais/associados inclui formação para os temas de ESG? Em caso afirmativo, indique a periodicidade e se há a exigência de percentual mínimo do quadro de funcionários certificado por prova ou treinamentos formais ESG. Descreva.
<p>Sim. O Banco Bradesco fomenta a cultura ética e de integridade por meio de campanhas, eventos, treinamentos, comunicações e webséries com a participação dos administradores, funcionários, estagiários e aprendizes, estendendo-se a fornecedores, prestadores de serviços, correspondentes bancários no país, parceiros de negócios e sociedades controladas. Todos os funcionários têm acesso às políticas e normas e são comunicados a cada atualização. Também são mantidos treinamentos obrigatórios, além de divulgações periódicas internas, visando ao aculturação e ao reforço quanto às condutas esperadas, também por meio da promoção de ações de sensibilização, como os vídeos sobre ética e assédio, o e-learning sobre o Sistema de Gestão de Responsabilidade Social Corporativa e a divulgação dos canais de denúncias para toda a Organização. Sendo assim, para garantir a internalização da estratégia de negócios sustentáveis na Organização, a Organização mantém um processo contínuo de engajamento dos times comerciais do Corporate e Bradesco BBI, além de promover treinamentos específicos em ESG para todos os funcionários da Bradesco Asset. Também são engajados clientes e companhias investidas para promover as melhores práticas ESG nos setores, priorizando os temas mais relevantes para mitigar os riscos e potencializar as oportunidades envolvidas</p>	

2.3.6	A instituição promove ações relacionadas ao tema ESG? Se sim, quais tipos de ações: ações internas (ex.: cartilhas, discussões, palestras, GT de afinidade, comitê de diversidade). Possuem uma política de diversidade? Possuem planos e metas relacionadas ao tema (ex.: porcentagem de pessoas negras em cargos de liderança, porcentagem de mulheres em cargos de liderança etc.).
<p>Sim. O Código de Conduta Ética do banco Bradesco compartilha os princípios e política de relacionamento, funcionando como um guia prático de condutas pessoal e profissional no dia a dia de trabalho. O documento é atualizado constantemente e é disponibilizado para todos os funcionários já no momento de sua admissão. A estrutura de Recursos Humanos contempla áreas que estão à frente da gestão de pessoas, da saúde e bem-estar, da diversidade, equidade e inclusão, do desenvolvimento do capital humano, além de abranger pesquisas, inovação e análises de dados. Por meio das melhores práticas de People Analytics, engenheiros e especialistas em <i>business intelligence</i> coletam, organizam e analisam dados da equipe, com foco em subsidiar a tomada de decisão nos processos de gestão, otimizando recursos e alcançando os melhores resultados por meio de ferramentas e metodologias de análises de dados. Adicionalmente, o Banco Bradesco mantém diversas ações afirmativas, fundamentais para a evolução constante da representatividade de gênero, de pessoas com deficiência, LGBTI+, étnico-racial, e muito mais em nosso time. Os candidatos têm a possibilidade de se inscrever em vagas de interesse por meio da página institucional Trabalhe Conosco, do LinkedIn ou de portais parceiros. Com o auxílio das experiências digitais, é possível reduzir o tempo de trânsito do candidato ao futuro local de trabalho com o processo de onboarding on-line e facilitar o compartilhamento de dados adicionais aos gestores e avaliadores. O Bradesco mantém parcerias especializadas com o Centro de Integração Empresa-Escola (CIEE), o Ensino Social Profissionalizante (Espro), a Faculdade Zumbi dos Palmares, a Fundação Bradesco, a Laboratoria e a Cia de Talentos. Além de investir em uma proposta de valor atrativa para novos talentos, o Bradesco valoriza o desenvolvimento e construção de uma carreira sólida dentro da Organização, promovendo o recrutamento interno.</p>	
2.3.7	Indique o % de grupos de diversidade (ex.: indígenas, LGBTQIA+, mulheres, pessoas com deficiência, pessoas negras, pessoas 60+ e refugiados) minimamente nos seguintes níveis: quadro de funcionário, cargos de liderança (gerência, superintendência e diretoria), time de gestão e sócios.
Verifique os quadros abaixo.	

Perfil dos funcionários

GRI 2-7

Somos mais de **83 mil funcionários**¹ focados em manter uma instituição resiliente, sustentável e que gera valor.

50% são mulheres **30%** são pessoas negras **5%** são pessoas com deficiência

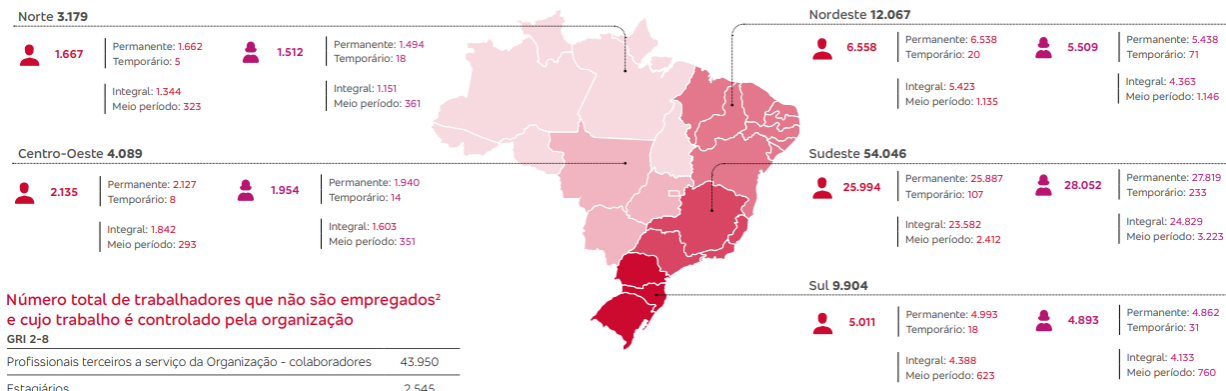

Número total de trabalhadores que não são empregados² e cujo trabalho é controlado pela organização

GRI 2-8

Profissionais terceiros a serviço da Organização - colaboradores	43.950
Estagiários	2.545

¹Dado não considera os membros do Conselho de Administração e da Diretoria Estatutária, funcionários no exterior ou expatriados e os colaboradores terceiros. Os dados "trabalhadores sem garantia de carga horária", solicitados pelo indicador GRI 2-7, não se aplicam a nossas operações, uma vez que são amparadas pelas legislações trabalhistas brasileiras e por acordos com a representação sindical das categorias abrangidas por nossos funcionários.

²O termo "Não empregados" abrange as pessoas alocadas pelas empresas contratadas para a prestação dos serviços previstos nos contratos (prestadores de serviços), os parceiros de negócios (correspondentes bancários, formalizadores de negócios, estipulantes), reguladores, oficiais de justiça e o agente de integração IEL-Instituto Euvaldo Lodi. Chamamos de "colaborador" o profissional "não empregado" alocado dentro das instalações da Organização para a prestação do serviço contratado. São exemplos de suas atividades: consultores, desenvolvedores de sistemas, vigilantes, profissionais de limpeza/manutenção, lileiros, médicos do trabalho, etc. O reporte considera o número total desses colaboradores ao final de dezembro de 2024.

Estatutários, funcionários e estagiários, por gênero (%)¹

GRI 405-1

	Homens	Mulheres
Conselho de Administração e Diretoria	84,93	15,07
Superintendência	73,54	26,46
Gerência	65,79	34,21
Coordenação/Supervisão	52,20	47,80
Administrativo	49,29	50,71
Operacional	42,51	57,49
Aprendizes	30,10	69,90
TOTAL	49,73	50,27
Estagiários	50,77	49,23
TOTAL	49,76	50,24

¹Não são considerados os funcionários do exterior, os

Estatutários, funcionários e estagiários com deficiência (%)

GRI 405-1

Conselho de Administração e Diretoria	0,00
Superintendência	0,00
Gerência	1,10
Coordenação/Supervisão	4,72
Administrativo	2,33
Operacional	11,41
Aprendizes	0,00
TOTAL	4,72
Estagiários	0,83
TOTAL	4,61

Nota: não são considerados os funcionários do exterior, os expatriados e os colaboradores terceiros.

Estatutários, funcionários e estagiários, por faixa etária (%)

GRI 405-1

	<30	>=30 <50	>=50
Conselho de Administração e Diretoria	0,00	30,14	69,86
Superintendência	0,00	72,92	27,08
Gerência	3,37	79,97	16,66
Coordenação/Supervisão	17,87	57,93	24,20
Administrativo	19,89	72,40	7,71
Operacional	51,82	40,23	7,95
Aprendiz	100,00	0,00	0,00
TOTAL	26,62	63,28	10,10
Estagiário	96,03	3,93	0,04
TOTAL	28,67	61,53	9,80

Nota: não são considerados os funcionários do exterior, os expatriados e os colaboradores terceiros.

Estatutários, funcionários e estagiários, por cor/etnia (%)¹

GRI 405-1

	Branca	Negra	Amarela	Índigena	Não Declarada
Conselho de Administração e Diretoria	86,30	5,48	0,68	0,00	7,53
Superintendência	89,85	8,00	1,85	0,00	0,31
Gerência	74,25	23,56	1,93	0,13	0,14
Coordenação/Supervisão	68,46	29,34	1,37	0,13	0,70
Administrativo	70,31	27,52	1,64	0,13	0,40
Operacional	61,59	36,73	0,80	0,18	0,69
Aprendiz	55,05	43,62	0,95	0,19	0,19
TOTAL	68,36	29,59	1,43	0,14	0,48
Estagiário	67,23	30,73	1,93	0,08	0,04
TOTAL	68,33	29,62	1,44	0,14	0,47

Nota: Finalizamos 2024 com 70,4% de brancos, 27,5% de negros, 1,56% de amarelos, e 0,13% de indígenas em cargos de gestão. Esses percentuais estão divididos entre as linhas de superintendência e operacional, da tabela acima.

Mais informações disponíveis em: [Relatório Integrado e ESG - Bradesco RI](#)

2.3.8

Existe programa de incentivo relacionado a qualidade de vida e desempenho, como cuidado com saúde mental e física, dos funcionários? Existe acompanhamento em relação à satisfação profissional dos funcionários e programa de canal de denúncia?

Sim. O Banco Bradesco possui um compromisso não só com o bem-estar dos funcionários, mas também com o reconhecimento de seu trabalho por meio de salários justos e um pacote de benefícios que lhes garante segurança e conforto no suprimento de necessidades básicas. Entre os benefícios, destaca-se o Programa Viva Bem, que fomenta a prevenção de doenças e promoção de saúde por meio da adoção de hábitos, atitudes e comportamentos saudáveis, focos do Programa de Saúde e Bem-estar e Qualidade de Vida do Bradesco Viva Bem. Todos os funcionários têm acesso ao programa e às suas iniciativas, que estão divididas em três pilares:

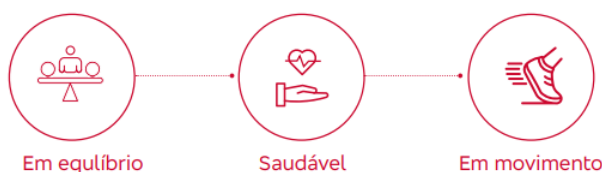

Em 2022, o Banco Bradesco também lançou o Programa de Saúde Mental, de forma pioneira, para reforçar a importância do autoconhecimento, do autocuidado e dos pequenos hábitos que se pode adotar para priorizar a saúde e o bem-estar. O Programa foca no acolhimento aos funcionários, propiciando a criação de uma cultura preventiva em saúde mental e em cuidado integral de corpo e mente, conectado ao programa nutricional e à prática de atividades físicas, com o programa “Vem Pra Pista”. Também são disponibilizados conteúdos sobre segurança psicológica no trabalho, práticas de gestão, autoconsciência, autocuidado, ressignificação, autoconhecimento e equilíbrio e, ainda, realizados encontros virtuais periódicos com participantes especialistas, que abordam as temáticas de saúde mental, propiciando momentos de interação e reflexão, por meio de orientações gerais sobre comportamentos, sinais e sintomas de adoecimento psíquico.

Sobre o canal corporativo de denúncias, o Banco Bradesco mantém um canal exclusivo para receber denúncias de assédio de qualquer natureza, discriminação, segurança e saúde ocupacional, exigências trabalhistas e crescimento profissional, desvios éticos, integridade e condutas anticompetitivas. O canal conta com garantia de sigilo e anonimato, proteção ao denunciante de boa-fé, bem como a possibilidade de consulta ao andamento da denúncia formalizada, por meio do número de protocolo gerado no ato de registro. Funcionários e colaboradores também podem optar por realizar suas manifestações diretamente ao gestor imediato ou à respectiva diretoria. Todas as denúncias são tratadas individualmente, à luz das diretrizes constantes no Código de Conduta Ética e na Política de Gerenciamento dos Recursos Humanos da Organização.

Meios disponíveis para denunciar



Portal
Corporativo



Site Bradesco Relações
com Investidores



Site
Institucional



Telefone: 0800 776 4820,
de segunda a sexta-feira,
das 8h às 18h, exceto fins
de semana e feriados
nacionais



Caixas de Denúncias:
disponíveis nos prédios
do Núcleo Cidade de
Deus e no Next Pirituba.

Mais informações disponíveis em: [Relatório Integrado e ESG - Bradesco RI](#)

2.4. Compliance e Controles Internos

2.4.1	<p>A instituição adota procedimentos de monitoramento contínuo da legislação, regulação e autorregulação direcionadas ao seu segmento de atuação com execução de ações preventivas e corretivas? Em caso positivo, descreva os procedimentos adotados.</p> <p>Sim. A organização mantém relacionamento com um conjunto de entidades supervisoras do SFN, que fiscalizam o cumprimento das normas criadas por órgãos normativos. Entre elas, destacam-se o Banco Central do Brasil (BCB), a Comissão de Valores Mobiliários (CVM), a Superintendência de Seguros Privados (Susep) e a Superintendência Nacional de Previdência Complementar (Previc). Vinculados à Federação Brasileira de Bancos (Febraban), O Bradesco tem o compromisso de fortalecer o sistema financeiro e suas relações com a sociedade, contribuindo para o desenvolvimento econômico, social e sustentável do país. Ainda, contribui em discussões regulatórias e de aperfeiçoamento da legislação, objetivando a adoção das melhores práticas e a constante evolução do tema. Para isto, adota um conjunto de programas para promoção de transparência e aderência às regulamentações e recomendações dos órgãos reguladores ou autorreguladores e dos códigos de conduta ética aplicáveis às nossas atividades, além de participar de diversas iniciativas setoriais e multissetoriais de sustentabilidade, com as quais há compromissos de aprimorar os processos e práticas internos.</p> <p>No departamento Bradesco Asset Management, a área de Risco Regulatório é responsável pela verificação e atendimento da Bradesco Asset às normas e legislações vigentes, realizando a interface entre o departamento de gestão e os órgãos reguladores e autorreguladores.</p>
2.4.2	<p>Descreva como é realizado o controle de túnel de preços, inclusive o monitoramento das operações realizadas pela instituição fora de plataformas eletrônicas de negociação, enfatizando estabelecimento de preços e fontes de referência utilizadas.</p> <p>O controle realizado para controlar a faixa de preços dos ativos de valores mobiliários negociados para os fundos de investimentos sob gestão é feito por meio de ferramentas que operam títulos públicos e crédito privado com base nos intervalos referenciais de preços divulgados pela ANBIMA.</p>
2.4.3	<p>Descreva o processo de controle para adesão aos Códigos, Políticas e Processos de Compliance e Controles Internos, bem como suas atualizações, pelas profissionais que trabalham na instituição.</p>

	<p>O EDM (Eletronic Document Management) é um sistema no qual é possível realizar o gerenciamento de diferentes tipos de documentos usando programas de computador e armazenamento. A Bradesco Asset Management dispõe deste sistema para divulgar e arquivar seus documentos, controlando assim o aceite obrigatório em documentos, por seus colaboradores. Por meio deste sistema, os funcionários, quando do ingresso na gestora, recebem um kit de documentação obrigatória ao qual devem dar ciência e consequente aceite e, dessa forma, estes documentos são revisados e atualizados, quando necessário.</p>
2.4.4	<p>Descreva se é admitido o investimento direto por parte de sócios e colaboradores em ativos (isto é, investimento que não fundos abertos de gestão discricionária), bem como o monitoramento da política de investimentos pessoais da instituição.</p>
	<p>A Bradesco Asset possui norma própria de Investimentos Pessoais, que tem como objetivo estabelecer regras de negociações com títulos e valores mobiliários, realizadas pelos seus funcionários e funcionários de outros Departamentos da Organização Bradesco que exerçam atividades em suas dependências, visando evitar conflito de interesses entre investimentos pessoais de colaboradores e os investimentos dos fundos sob gestão da Bradesco Asset. A adesão às regras contidas na norma ocorre por meio de assinatura do respectivo termo, no ato da contratação ou transferência. Eventuais atualizações ou alterações da Norma são publicadas no Sistema Normativo da organização e encaminhadas via e-mail corporativo. O monitoramento das operações dos funcionários é realizado pela área de Compliance da Bradesco Asset, responsável pela aprovação das operações e pela fiscalização deste processo.</p>
2.4.5	<p>Descreva sua política de barreiras informacionais de forma a mitigar os potenciais conflitos de interesse advindos das diferentes atividades.</p>
	<p>O departamento Bradesco Asset conta com uma Política de Conflito de Interesses própria, anexada, que estabelece regras internas para identificar, gerenciar e mitigar potenciais ou efetivos conflito de interesses que possam existir no exercício da atividade de gestão de recursos de terceiros com a finalidade de preservar e proteger os interesses dos clientes e assegurar a independência da atividade de gestão.</p>
2.4.7	<p>Descreva como são tratados os conflitos de interesse resultantes da participação ou atuação dos sócios ou tomadores de decisão em outros negócios, bem como de sua eventual participação em conselhos fiscais e de administração fora da instituição.</p>
	<p>Os regimentos internos do Conselho de Administração e o da Diretoria Executiva estabelecem que o administrador deve intervir em qualquer operação social em que tiver interesse conflitante com o da Sociedade ou com o de qualquer empresa da Organização Bradesco. O Código de Conduta Ética da Organização orienta que, diante de qualquer conflito de interesses, o administrador, o funcionário, estagiário, aprendiz ou o colaborador conflitado deve informar o fato tempestivamente ao seu superior hierárquico e a pares que podem estar envolvidos e se afastar, inclusive fisicamente, das discussões e das deliberações em relação ao tema específico. O Bradesco segue integralmente todas as bases normativas definidas pelos órgãos reguladores e, adicionalmente, de controles e normativos internos, bem como de diversos documentos corporativos que estabelecem as nossas regras de governança, com o objetivo de minimizar possíveis focos de conflito de interesses.</p>
2.4.8	<p>Descreva os procedimentos adotados para PLD/FTP no processo de seleção e alocação e monitoramento na negociação de ativos. Ainda, sugerimos que anexe o Questionário ANBIMA de Due Diligence de PLD/FTP (conforme definido abaixo).</p>
	<p>A organização segue uma Política de Prevenção à Lavagem de Dinheiro e ao Financiamento do Terrorismo tem como diretrizes básicas: (i) Assegurar conformidade com as legislações e</p>

regulamentações que disciplinam a Prevenção à Lavagem de Dinheiro e ao Financiamento do Terrorismo no âmbito das jurisdições nas quais a Organização Bradesco mantém presença ou relacionamento. (ii) Assegurar conformidade com o Código de Conduta Ética da Organização Bradesco, com a Norma interna de Prevenção à Lavagem de Dinheiro e ao Financiamento do Terrorismo na Organização Bradesco e com as Políticas Conheça seu Cliente, Conheça seu Administrador e seu Funcionário, Conheça seu Parceiro e Conheça seu Fornecedor e Prestador de Serviços Terceirizado, bem como com suas respectivas Normas internas. (iii) Garantir adoção de procedimentos voltados à avaliação e análise prévia de novos produtos, serviços e utilização de novas tecnologias, bem como de procedimentos compatíveis com os perfis de risco dos clientes, da instituição, das operações, transações, produtos e serviços e das atividades exercidas pelos Funcionários, Parceiros e Prestadores de Serviços Terceirizados. (iv) Assegurar o monitoramento, análise e comunicação das propostas, operações ou situações com indícios de lavagem de dinheiro e/ou de financiamento do terrorismo às respectivas Unidades de Inteligência Financeira, mantendo sigilo dessas informações. (v) Garantir a avaliação periódica da efetividade das Políticas, procedimentos e controles internos relacionados à Prevenção à Lavagem de Dinheiro e ao Financiamento do Terrorismo. (vi) Assegurar o cumprimento das sanções impostas pelo Conselho de Segurança das Nações Unidas ou das designações de seus Comitês que determinem a indisponibilidade de ativos de pessoas naturais e jurídicas ou de entidades. (vii) Assegurar a existência de programa de sanções e de Norma Corporativa, em linha com as melhores práticas nacionais e internacionais e em conformidade com legislações e regulamentações que disciplinam o tema. (viii) Assegurar a existência de um processo de Governança, que identifique e designe, no âmbito dos assuntos objetos desta Política, responsabilidades e atribuições em todos os níveis. (ix) Garantir a disseminação da cultura Corporativa e promoção de programas de treinamento e de conscientização relacionados a sanções, à Prevenção à Lavagem de Dinheiro e ao Financiamento do Terrorismo. (x) Assegurar sigilo de autoria às denúncias, anônimas ou não, relacionadas a indícios das ilicitudes tratadas nesta Política. Adicionalmente, a Bradesco Asset possui governança própria para os procedimentos destinados a monitorar, selecionar e analisar propostas, operações ou situações com indícios de LDFT. Contamos com manuais internos que especificam os procedimentos, critérios e metodologias aplicados, exclusivamente, para o monitoramento de questões de PLD/FT, respeitando a regulamentação do BACEN e a Res. CVM 50, em consonância com as políticas e normas aplicáveis ao assunto. Neste âmbito, Bradesco Asset também possui, além de um programa de PLD próprio, um manual interno que estabelece diretrizes e procedimentos de análise como: atualização periódica de cadastros, identificação de beneficiários finais, pesquisa de mídias e processos judiciais. Em linhas gerais, a gestora se baseia na metodologia de abordagem baseada em risco adotada pelo Conglomerado Bradesco, a qual é definida pelo Departamento de Segurança Corporativa.

Em resumo a metodologia consiste em:

- Ratings de PLD/FT;
- Monitoramento e avaliação de riscos:
 - a) Risco dos produtos e serviços (Classificação do Produto/Serviço e Submissão de questionário aos gestores de produtos e serviços, para verificar as características e canais de comercialização);
 - b) Risco das atividades desempenhadas pelos funcionários;

- c) Risco das atividades desempenhadas pelos parceiros; e
- d) Risco das atividades desempenhadas pelos prestadores de serviços terceirizados;

2.4.9

Descreva a metodologia e periodicidade aplicadas no treinamento dos colaboradores em Prevenção à Lavagem de Dinheiro e Combate ao Financiamento do Terrorismo e da Proliferação de Armas de Destruição em Massa (“**PLD/FTP**”). Ainda, sugerimos que anexe o Questionário ANBIMA de Due Diligence para PLD/FTP.

Em complemento às questões anteriores, a Organização dispõe de várias mídias de treinamento a distância, dentre as quais destaca-se o TreiNet, que possui conteúdos que atendem a políticas e norma internas e externas, além das boas práticas de governança. Os treinamentos disponíveis no TreiNet incluem, mas não se limitam àqueles relacionados à Segurança da Informação, Prevenção à Lavagem de Dinheiro e Financiamento o Terrorismo, Ética e Conduta, Controles Internos, Anticorrupção, entre outros. Em adição, a Bradesco Asset conta com programa de treinamento que engloba cursos regulatórios necessários para o desenvolvimento das atividades de cada área de atuação. A área de Risco Regulatório da Asset monitora as certificações de seus profissionais, para verificar a conformidade com as operações que estes realizam.

2.4.10

Descreva os treinamentos elaborados junto aos colaboradores para prevenção e detecção de práticas ilícitas de *trading* (ex: *front running*, *insider trading*, *spoofing* etc.).

Os funcionários envolvidos no processo de gestão são treinados anualmente sobre Práticas Abusivas no mercado de capitais, com presença obrigatória. Além disso, todas as ordens são monitoradas pela área de Compliance, através do sistema BTCA da Bloomberg.

2.4.11

Além de treinamentos, a instituição possui mecanismos sistêmicos de *trading surveillance* a fim de monitorar os tipos de práticas citadas no item 2.4.10?

Sim. O monitoramento das operações é realizado no sistema Bloomberg – BTCA.

2.5. Tecnologia e Segurança da Informação

2.5.1

A instituição possui área de tecnologia da informação própria? Em caso positivo, descreva as atividades atuais, organograma e a qualificação dos profissionais.

Sim, o departamento Bradesco Asset possui uma área de Tecnologia própria que auxilia a gestão de continuidade de negócios. A equipe conta com as seguintes atribuições:

- Criar e gerenciar projetos de TI visando automação e melhoria de processos;
- Especificação de sistemas: participação e controle da agenda de reuniões entre os participantes/entrevistados, validação de protótipos, validação de documentos de especificação;
- Acompanhamento dos Projetos: testes, homologação, implantação e manutenção de sistemas;
- Realização de estudos e pesquisas de novas soluções e tecnologias;
- Desenvolvimento de novas ferramentas para agilizar os diversos processos da Bradesco Asset
- Criação e homologação de relatórios automatizados para outras áreas da Bradesco Asset.
- Manutenção aos sistemas desenvolvidos internamente;
- Gerenciar a estrutura tecnológica;
- Requisição de compras de equipamentos de informática;

- Gestão e manutenção dos acessos lógicos dos funcionários aos sistemas/rotinas/rede;

2.5.2

A instituição possui sistemas de registro de comunicação? Em caso positivo, descreva qual a política de testes dos sistemas.

Sim, a Bradesco Asset conta com uma governança própria de gravações para assegurar a integridade e *backup* dos áudios, bem como, dos critérios e procedimentos aplicáveis a solicitação de gravação telefônica, realizada em ambiente departamental, conforme abaixo:

- Administrativo: Atendido por equipamentos Cisco e a Gravação de voz e efetuada através do Software Verint (Versão 11) com retenção de 11 anos e as gravações são arquivadas em Storage no Data Center localizado em Curitiba.
- Mesas Financeiras: Atendido por equipamentos BT e a Gravação de voz e efetuada através do Software Nice (Versão 4.1) com retenção de 7 anos e as gravações são arquivadas em Storage no Data Center localizado em Curitiba.

Todas as pesquisas são feitas através de URL de cada sistema, somente através de usuários que tem direito de acesso e escuta das gravações.

Estes procedimentos são respaldados pela Política Corporativa de Segurança da Informação e Cibernética da Organização Bradesco.

2.5.3

Descreva os procedimentos de *back-up* e redundância de informações, *desktops* e servidores da instituição (para *back-up*, cite especificamente a periodicidade, local e prazo de armazenamento).

As atividades de backup são realizadas seguindo as normas internas de segurança da informação, baseadas no ITIL e COBIT. A governança de backup conta com processos formais para realização, restauração, armazenamento e descarte das cópias de segurança que observam, a classificação da informação, frequência, abrangência e tempo de guarda. Somente é permitido *restore* de arquivos em ambientes autorizados e para pessoas que possuem autorização para utilizá-los. A retenção de dados, portanto, é definida por uma “política de *backup*” para garantir a integridade dos dados armazenados considerando os aspectos de execução dos processos efetuados por profissionais técnicos autorizados, do armazenamento realizado em locais seguros com controle de acesso físico e lógico, dos quesitos legais das entidades interna e externa e das necessidades do gestor da informação. São gravadas duas cópias de segurança em processos automatizados, não sendo efetuado transporte físico de mídias. A segunda cópia é armazenada em site distinto onde a primeira foi gerada, mantendo o nível de segurança da localidade original. As mídias de backup são regularmente testadas durante o tempo de sua vigência e o processo de descarte de mídias está regulamentado conforme normas ambientais vigentes. O processo de proteção aos dados garante a confidencialidade, integridade e disponibilização da informação de acordo com seu nível de criticidade. A programação/periodicidade do backup é específica por cada servidor e sua retenção estabelecida pelo gestor, conforme necessidade do negócio. O processo formal para realização, restauração, armazenamento e descarte de cópias de segurança está descrito na Norma de Segurança Lógica da Organização Bradesco que tem caráter confidencial.

2.5.4

Descreva a política de controle de acesso ao *Data Center* (físico e lógico) da instituição.

- Acesso Físico: Os acessos ao Data Center são realizados mediante autenticação por biometria vascular (acessos restritos) e por crachá. Para acessos de terceiros, a

identificação é feita por documento com foto nas portarias e acesso aos ambientes por meio de crachá de visitante, já com liberação de acesso autorizada. O sistema de entrada passa por barreira de catraca que impede o uso de carona e portas de contenção dupla que isolam o entrante entre as portas não havendo abertura das portas interna e externa simultaneamente. Todo o ambiente de entrada e áreas internas do Datacenter são monitorados por câmeras de vídeo.

- Acesso Lógico: Todo o ambiente do datacenter fica em redes segregadas dos demais ambientes sendo que cada acesso é concedido individualmente para o serviço específico que precisa ser instalado. Mesmo a operação do Datacenter fica em ambiente segregado do restante da organização não permitindo conectividade com redes/portas não autorizadas. O acesso externo de parceiros e clientes é feito através de links dedicados ou internet sempre com estruturas de proteção periférica através de diversas camadas sendo que os acessos são todos liberados pontualmente conforme necessidade e avaliação de segurança.

2.5.5

Descreva o parque tecnológico atual da instituição. Citar *no-breaks*, capacidade dos servidores, *links* de internet e telefonia etc.

A Infraestrutura Tecnológica da instituição é atualizada e conta com um Data Center (Centro de Tecnologia da Informação), localizado na Cidade de Deus, Osasco – SP, construído para abrigar o ambiente tecnológico do banco e dotado de requisitos e equipamentos com capacidade para suportar os serviços oferecidos pelo Banco. A infraestrutura de TI é responsável por gerenciar, planejar, contrata e manter a infraestrutura dos Data Centers do Banco Bradesco, com foco em alta disponibilidade e eficiência energética por meio da implantação de tecnologias e melhores práticas voltadas a sustentabilidade. Os dados são continuamente replicados em um Centro de Processamento (site secundário), localizado em Alphaville, Barueri - SP, onde estão instalados equipamentos capacitados para assumir as atividades dos principais sistemas, em caso de impedimento do CTI. Todos os canais de atendimento contam com serviços de telecomunicações que alcançam qualquer um dos dois centros de processamento. Em caso de interrupção de fornecimento da energia elétrica pública, ambos os centros têm autonomia para 72 horas ininterruptas. Após este período inicial, os centros de tecnologia podem continuar funcionando indefinidamente, dependendo apenas do reabastecimento de combustível que alimenta os geradores responsáveis pelo fornecimento de energia elétrica.

2.5.6

A instituição possui filtro de *e-mail*, *firewall* e sistemas de antivírus?

Sim. A Organização conta com uma governança de segurança lógica que assegura os procedimentos de prevenção de acessos não autorizados aos ambientes corporativos e aplicações e recursos dos sistemas, monitorando e verificando periodicamente todos os acessos e privilégios concedidos. Todos os ambientes de tecnologia e os ativos de informação contam com software de antivírus contratado pela Organização e são protegidos contra-ataques de computadores e outros programas que possam causar prejuízos à organização. Todos os diretórios de rede possuem controle de permissão de acesso e registro de logs, bem como, todos os dispositivos de conexão a redes externas devem ser previamente aprovados. Os ambientes sistêmicos que exigem identificação do usuário são dotados de duplo fator de autenticação. As conexões (como gateways e firewalls) da rede interna da Organização com redes externas devem operar por meio de implementações seguras e monitoradas, e a geração de registros de eventos (logs) deve estar sempre ativa e ser periodicamente analisada. Em adição, contamos com Departamento de

Segurança Corporativo dedicado ao atendimento de eventos e incidentes de segurança da informação.

2.5.7 A instituição realiza testes periódicos para verificação de segurança e integridade de sistemas? Se sim, com que frequência?

Sim. Referente à segurança dos sistemas, são realizadas semestralmente revisões de acessos e, pelo menos uma vez ao ano, testes periódicos para garantir a efetividade da estrutura, dos processos e procedimentos de contingência, a fim de validar as funcionalidades dos sistemas e suas implicações nos processos de negócio e aderência da integração do ambiente tecnológico instalado. São realizados roteiros de testes e a Organização conta com um Departamento de Sistemas próprio, responsável pela realização de testes sistêmicos, além de executar testes de qualidade e integrados, registrar a evidência dos testes, dentre outras atribuições.

2.5.8 Descreva o parque tecnológico atual da instituição, citando se há *no-breaks*, capacidade dos servidores, *links* de internet, telefonia etc. Além disso, descreva se a empresa possui sistemas críticos de tecnologia terceirizados (*outsourced*)? Em caso positivo, informar como a empresa garante a conformidade e a qualidade dos serviços prestados.

Vide a questão 2.5.5.

2.6. Jurídico

2.6.1 Descreva como são tratadas as questões jurídicas e legais da instituição (departamento jurídico próprio se houver, assim como de consultoria de terceiros).

A Bradesco Asset conta com o apoio do Departamento Jurídico da Organização Bradesco que presta serviços à gestora, assessorando a dependência na propositura e defesa de ações judiciais, prestação de consultas e pareceres, elaboração e análise de contratos, constituição de garantias, dentre outros instrumentos jurídicos.

2.7. Atendimento aos Investidores

2.7.1 Descreva quais são os relatórios disponíveis aos investidores, sua periodicidade e com que defasagem é disponibilizado.

Os relatórios são fornecidos conforme regulamentação em vigor: a divulgação das cotas é feita diariamente por e-mail e na CVM, os extratos são cadastrados para envio diretamente da custódia por e-mail e a carteira mensal é disponibilizada na CVM e pode ser enviada pela equipe responsável pela distribuição.

Os relatórios podem ser adaptados às necessidades dos clientes de acordo com a disponibilidade do sistema. Seguem abaixo alguns exemplos dos materiais disponibilizados mensalmente:

- Relatórios de Gestão: Produzido com os comentários da própria equipe de investimentos da Bradesco Asset Management, os relatórios mensais apresentam a visão sobre o cenário macroeconômico, as perspectivas de mercado e as performances dos fundos de investimentos e seus benchmarks.

- *Conference Call* Mensal: Exclusivo para clientes Institucionais, essa apresentação mensal é conduzida pelo economista-chefe, diretores de investimentos e Portfolio Specialist com o objetivo de abordar o cenário econômico atual e as estratégias para os próximos meses.
- Relatórios de Macroeconomia: Relatórios detalhados e exclusivos do cenário Econômico mundial, local e estratégias de investimentos produzidas pelo time de macroeconomia da Bradesco Asset Management, como:
 - Informe Econômico: Informe semanal como o objetivo de apresentar os principais acontecimentos econômicos e seus impactos nos investimentos.
 - Foco Econômico: Relatório mensal que contém uma avaliação concisa do cenário econômico no período correspondente.
 - Síntese Mensal: Síntese divulgada mensalmente e aborda o cenário econômico na atualidade, contando com uma análise mais aprofundada da economia nas principais regiões ao redor do mundo.
- Tópico Econômico (Nacional e Internacional): Seu conteúdo discute temas relevantes do foro econômico no curto prazo, tendo como objetivo esboçar um cenário prospectivo da economia local e internacional.

2.7.2 Descreva qual (is) é (são) o(s) meio(s) de comunicação disponível(is) para os investidores acessarem informações sobre o(s) Fundo(s) e com qual frequência seu conteúdo é atualizado.

A Bradesco Asset possui uma área de atendimento denominada *Client Service*, onde todas as solicitações serão centralizadas e atendidas. O acesso é feito por meio do telefone (11) 2178-6700 e por e-mail, das 08h às 18h. Para clientes RPPS o atendimento é feito pela equipe de Investimentos (11) 2178-6540 e por e-mail, das 08h às 17h.

2.7.3 Descreva se existe algum canal de atendimento dedicado ao investidor, bem como a forma em que o canal pode ser acessado.

A Bradesco Asset possui uma área de atendimento denominada *Client Service*, onde todas as solicitações serão centralizadas e atendidas. O acesso é feito por meio do telefone (11) 2178-6700 e por e-mail, das 08h às 18h.

2.8. Anexos ou Endereço Eletrônico

		Anexo ou link
2.8.1	Resumo profissional dos principais executivos e tomadores de decisão	Anexo
2.8.2	Código de Ética e Conduta	Anexo
2.8.3	Manual/Política de Exercício de Direito de Voto (<i>Proxy Voting</i>) do Gestor de Recursos	Anexo
2.8.4	Relatório de Rating	Anexo
2.8.5	Manual/Política de Liquidez	Anexo
2.8.6	Manual/Política de <i>Suitability</i> (caso o Gestor de Recursos realize distribuição de cotas dos fundos geridos)	-

2.8.7	Formulário de Referência	Anexo
2.8.8	Manual/Política de Controles Internos e <i>Compliance</i>	Anexo
2.8.9	Manual/Política de Gestão de Risco	Anexo
2.8.10	Manual/Política de Investimentos Pessoais	Anexo
2.8.11	Manual/Política de Rateio e Divisão de Ordens entre as Carteiras de Valores Mobiliários do Gestor de Recursos	Anexo
2.8.12	Manual/Política de segurança de informação	Anexo
2.8.13	Manual/Política de Prevenção à Lavagem de Dinheiro	Anexo
2.8.14	Manual/Política de KYC (“ Know Your Client ”)	Anexo
2.8.15	Manual/Política de seleção e contratação de terceiros	Confidencial
2.8.16	Manual de Precificação	Anexo
2.8.17	Lista das corretoras aprovadas do Gestor de Recursos	Confidencial
2.8.18	Manual de Metodologia para Escala de Riscos do Gestor de Recursos	Confidencial
2.8.18	Manual/Política de Responsabilidade Socioambiental / Política ESG, política de finanças sustentáveis, política de sustentabilidade	Anexo
2.8.20	Política de Privacidade de Dados (LGPD)	Anexo
2.8.21	Plano de Continuidade de Negócios (PCN)	Anexo
2.8.22	Política de Seleção, Alocação e Monitoramento dos Ativos	Confidencial
2.8.23	Política de Avaliação de Crédito do Gestor de Recursos	Confidencial
2.8.19	Questionário ANBIMA de <i>Due Diligence</i> para PLD/FTP	Anexo

3. Seção específica para o Gestor de Recursos

3.3.1. Informações Gerais

3.1.1	Descreva as principais mudanças na equipe de gestão nos últimos 5 (cinco) anos.
--------------	---

- Em fevereiro de 2025, Victor Oliveira Tofolo assumiu como Superintendente da área de Gestão e Análise de Crédito.
- Em fevereiro de 2025, Luiz Philipe Roxo Biolchini deixou a diretoria de Gestão de Fundos e a posição foi assumida pela Ana Luisa Rodela.
- Em novembro de 2024, Clayton Rodrigues assume como Superintendente das áreas de Gestão de Indexados e Internacionalização da Bradesco Asset e Fernando Monteiro assumiu a posição de Superintendente da área de Gestão de Multimercado.
- Em setembro de 2022, Fernando Monteiro assumiu como superintende da área de Multimercado Macro da Bradesco Asset.
- Em julho de 2022, Fabiana D’Atri assumiu o cargo de superintendente no time de Macroeconomia, se reportando ao Marcelo Toledo, Economista-Chefe da Bradesco Asset. Em junho de 2022, o Sr. André Nogueira Fontenele deixou o cargo de Superintendente da área de Gestão de Multimercado da Bradesco Asset.
- Em abril de 2021, com a saída do Sr. Jose Alberto Baltieri Filho, o sr. Rodrigo Santoro Geraldes Geraldes assumiu também a área de Análise e Gestão de Renda Variável;
- Em março de 2021, o Sr. Marcelo Nantes de Souza deixa o cargo de responsável pelas áreas de Gestão da Bradesco Asset e em julho de 2021 assume o Sr. Philipe Biolchini, como diretor responsável pela Gestão de Fundos;
- Em outubro de 2020, André Caetano assumiu as áreas de gestão de Renda Fixa, além das áreas de Ligadas e Market Intelligence as quais já estavam sob sua gestão;
- Em outubro de 2020, Ana Luisa Rodela assumiu como head da mesa de Gestão de Crédito Privado, Clayton Rodrigues assumiu a área de Multimercado Quantitativo como Superintendente e Marcelo Nantes assumiu como CIO;
- Em setembro de 2020, Roberto Reis de Freitas Junior deixou o cargo de Superintendente Administrador de Carteiras de Multimercado e André Fontenele assumiu toda a área de Gestão de Multimercados;

3.1.2

Descreva procedimentos e/ou políticas formais de seleção e acompanhamento de fornecedores e/ou prestadores de serviço relacionados à atividade de gestão de recursos/distribuição, incluindo as corretoras e prestadores de serviços no exterior.

A Organização possui políticas internas para acompanhamento de terceiros, vide pergunta 2.2.13. O processo formal para seleção dos terceiros está descrito em Diretriz Interna de caráter confidencial.

3.1.3

Descreva o processo de investimento, as respectivas governanças de aprovação e o processo de retenção de arquivos relacionados a decisão de investimentos.

Processo de tomada de decisão:

A área de Análise realiza o estudo descrito abaixo e emite um parecer técnico. A metodologia empregada consiste na utilização de uma abordagem *top down* (avaliação macroeconômica) fazendo uso da análise quantitativa, para monitorar o risco de mercado, e da análise fundamentalista (*bottom-up*), para definir e controlar o risco de crédito. Através do emprego de uma disciplinada administração de risco, a estratégia adotada consiste no ajuste da *duration* e da exposição dos ativos das carteiras aos mercados dentro dos limites de risco e créditos

estabelecidos para cada perfil. O estudo com parecer técnico é submetido à aprovação do Comitê Executivo da Bradesco Asset, que deliberará pela aprovação ou não de limite para a operação;

Constituição do Portfolio:

- A elaboração de ordens segue as seguintes diretrizes:
- As ordens devem contemplar as estratégias aprovadas em comitê de investimento;
- Observação dos fundos elegíveis às estratégias de acordo com sua política de investimento;
- Critério de distribuição proporcional considerando:
- As políticas de investimento dos portfólios;
- O Patrimônio Líquido;
- Os limites de risco (mercado, liquidez e crédito).

As ordens de compra e venda de ativos financeiros devem sempre ser expedidas com a identificação precisa do fundo de investimento em nome do qual elas devem ser executadas;

Infraestrutura para a execução de ordens de acordo com a complexidade de produtos, estratégias e volume financeiro sob gestão:

- Equipe dedicada ao processo;
- Sistemas para executar, controlar e analisar o mercado em tempo hábil.

Áreas Participantes e Responsabilidades:

- Gestão de Recursos – Portfolio Managers: responsável pela elaboração das diversas estratégias para os fundos de investimento e carteiras administradas. Cada mesa tem uma expertise específica para geri-la seguindo a política de investimento e respeitando o(s) limite(s) de risco, bem como as restrições legais. Esta área envia para a área de Execução (Traders) as ordens de compra ou venda de ativos para cada fundo e carteira sob sua gestão com a distribuição definida.
- Mesa - Traders: segregada da gestão de recursos, esta área é responsável pela execução das ordens de compra e venda enviadas pelos Portfólios Managers (gestores de recursos).
- Superintendência de Risco e Suporte Quantitativo: É independente em relação as áreas de negócio com infraestrutura adequada para identificar, avaliar, controlar e monitorar a exposição aos riscos. A área tem como responsabilidades:
 - a) Zelar pela equidade da distribuição;
 - b) Analisar os parâmetros de execução;
 - c) Realizar a gestão do risco operacional do processo;
 - d) Enquadramento dos fundos.

3.1.4 Considerando o modelo de gestão, como é controlado o prazo médio dos títulos dos fundos para fins de sua classificação tributária?

É utilizada a metodologia da Receita Federal para controlar o prazo médio dos títulos de fundos de longo prazo.

3.1.5

Descreva os critérios adotados para distribuição do envio de ordens entre as corretoras aprovadas, incluindo o limite de concentração de volume de operações por *trader* e corretora, se houver.

A Bradesco Asset possui norma específica de distribuição de ordens que estabelece as melhores práticas relacionadas ao processo de distribuição de ordens por meio da governança, metodologias, processos e sistemas necessários para garantir que o rateio e a distribuição das operações sejam realizados por meio de critérios equitativos, preestabelecidos, formalizados e passíveis de verificação, e sempre respeitando os interesses do cliente e os aspectos regulatórios. O tema distribuição de ordens é tratado por meio da Comissão de Risco da Bradesco Asset (com perfil tático) que reporta ao Comitê Executivo de Gestão de Riscos e Controles Internos da Bradesco Asset. Os assuntos que a Comissão julgar relevantes serão apresentados na reunião do Comitê.

A Comissão de Risco da Bradesco Asset discute o assunto de distribuição de ordens com frequência trimestral. Fazem parte da pauta do Comitê Executivo da Bradesco Asset:

- Aprovação anual da Norma de Distribuição de Ordens;
- Aprovação de alçadas das áreas envolvidas;
- Reportes periódicos dos principais pontos do processo;
- Aprovação dos aspectos de risco e compliance das corretoras participantes do processo.

Além disso, a Bradesco Asset possui governança e diretrizes internas para contratação e monitoramento de corretoras elegíveis a realizar intermediações financeiras das operações de Renda Fixa, Renda Variável e Derivativos (*Onshore* e *Offshore*) da área de *Trading*. As Diretrizes para Seleção, Aprovação, Utilização e Monitoramento de Corretoras são aprovadas no Comitê Executivo de Riscos e Controles Internos da Bradesco Asset, responsável pela aprovação de novas casas, reavaliações periódicas e dos resultados das *due diligences* realizadas nas corretoras.

3.1.6

Como é verificado a adesão dos limites de risco, limites legais ou regulamentares das posições dos fundos sob gestão do gestor de recursos? O gestor de recursos utiliza algum agente externo (Ex.: consultoria)?

O início da gestão de risco começa antes da constituição de um fundo ou carteira administrada, pois o orçamento de risco proposto deve ser coerente com a política de investimento e seu público. As métricas variam de acordo com cada tipo de risco e estão descritas no regulamento ou no anexo de limites da Norma de Gestão de Riscos da Bradesco Asset, contudo, um critério sempre presente em qualquer portfólio sob gestão é a da execução do estresse da carteira. Outro ponto imprescindível é que, além dos limites definidos nos mandatos, os limites regulatórios são respeitados.

No caso de desenquadramento ocorrido nos fundos ou carteiras administradas será elaborado pelo gestor um plano de ação com o objetivo de reestabelecimento dos níveis de risco permitidos. O plano de ação deverá ser acompanhado pela área de risco da Asset. Em circunstâncias excepcionais de mercado, causadas por fatores exógenos socioeconômicos, que resultem em casos extremos de não aderência, a área de Risco acionará uma reunião extraordinária do Comitê Executivo da Bradesco Asset Management.

3.2. Análise Econômica, de Pesquisa e de Crédito

3.2.1	Descreva a estrutura de análise econômica, de pesquisa e de crédito do Gestor de Recursos, conforme segmento, quando aplicável.
<p>A Bradesco Asset possui áreas próprias de pesquisa conforme abaixo:</p> <ul style="list-style-type: none">• Macroeconomia: os membros são dedicados à cobertura de uma região global e diversos tópicos da economia brasileira;• Análise de Investimento: a equipe conta com analistas especializados em setores, cujas recomendações são voltadas exclusivamente para a Bradesco Asset;• Análise de Crédito: a equipe conta com analistas que avaliam os riscos envolvidos e a capacidade de pagamento dos ativos financeiros de natureza privada que a ela são ofertados. <p>Mais informações estão disponíveis na Apresentação Institucional da Bradesco Asset, em anexo.</p>	
3.2.2	Descreva as principais mudanças na equipe de análise nos últimos 5 (cinco) anos.
<ul style="list-style-type: none">• Em fevereiro de 2025, Victor Oliveira Tofolo assumiu como Superintendente da área de Gestão e Análise de Crédito.• Em fevereiro de 2025, Luiz Philipe Roxo Biolchini deixou a diretoria de Gestão de Fundos e a posição foi assumida pela Ana Luisa Rodela.• Em dezembro de 2022, o sr. Fernando Caio Galdi passou a integrar a Bradesco Asset como superintendente da nova área de Pesquisa e Inovação;• Em abril de 2021, a Sra. Ana Luisa Rodela assumiu como Head da área de Análise de Crédito, além da mesa de gestão de crédito. Já o sr. Rodrigo Santoro Geraldês, se manteve como responsável pela área de Análise de Renda Variável e pela mesa de Análise e Gestão de Renda Variável da Bradesco Asset;• Em 2019, Rodrigo Santoro Geraldês assumiu como Head das áreas de Análise de Crédito e Renda Variável;• Em outubro de 2018, com a saída da sra. Natalia Kerkis, o sr. Marcelo Nantes assumiu as áreas de Análise de crédito e Renda Variável da Bradesco Asset, além da mesa de Renda Variável;	
3.2.3	Quais ferramentas são utilizadas no processo de análise. Existe a contratação de algum serviço de análise de crédito?
<p>O ambiente da Bradesco Asset, Departamento do Banco Bradesco voltado exclusivamente para a gestão de recursos, é administrado por uma equipe técnica especializada que atua de acordo com os processos corporativos de gestão de serviços (incidentes, problemas, mudanças, entre outros). Todas as interferências no ambiente são registradas na ferramenta corporativa e seguem todo o processo de gestão estabelecido.</p> <p>Sistemas Gerenciais de Terceiros:</p> <ul style="list-style-type: none">• Bloomberg Finance LP - AIM Premium: serviço de gerenciamento de ordens, gestão de fundos de investimentos e enquadramento pré-trading;	

- Bloomberg PORT – Performance Attribution;
- Nexus Workflow de cadastro de fundos;
- Bloomberg BTCA – Best Execution e Controle de Práticas Abusivas;
- SLTools – Controle de Aluguel de Ações;
- Mitra – Cálculo de cálculo de risco de mercado e Liquidez;
- Dynamics CRM – Apoio a gestão de relacionamento com o Cliente;
- Nexus – Monitoramento das regras de Compliance;
- Nexus AP – Relatórios de Apuração de Performance;
- Databricks – Workspace Operacional para análise e tratamento dados operacionais de fundos;
- Bitbucket – Git Server para controle de acesso e versionamento de scripts e planilhas;
- GitHub – Git Server para controle de acesso e versionamento de scripts e planilhas;
- Confluence – Serviço web onpremise para controle de conhecimento e documentação de rotinas com controle de acesso;
- JIRA – Gestão e controle de projetos de TI.

Sistemas Gerenciais Próprios:

- Caixa on-line: Voltado para a gestão do caixa dos Fundos e Carteiras de Investimento;
- Ficha Técnica: Base de dados de informações cadastrais dos produtos
- SAR: Sistema de Aplicação e Resgate, BRAM Rotinas - Base de Dados de Fundos Administrados pela Bradesco Asset.

3.2.4

Esta equipe trabalha exclusivamente para o *buy side* ou também produz relatórios e informações para outros (*sell side*)?

A Bradesco Asset possui áreas de Análise de Crédito e de Renda Variável para *buy side*.

A área de Análise de Crédito avalia os riscos envolvidos na operação e a capacidade de pagamento dos ativos financeiros de natureza privada que a ela são ofertados. Faz parte do procedimento de análise a verificação junto às áreas Jurídica e Regulatória acerca da qualidade das garantias oferecidas e atendimento aos requisitos da legislação acerca destas operações. A metodologia de avaliação do risco de crédito se caracteriza por três etapas básicas principais:

- Análise fundamentalista da empresa, visando principalmente analisar a capacidade de gerar fluxo de caixa suficiente para fazer face aos compromissos da companhia ou capacidade de pagamento da instituição;
- Avaliação do rating (quando houver);
- Análise do spread, para identificar se o preço do título justifica os riscos associados.

O procedimento de aprovação das operações ocorre da seguinte forma:

- Realiza-se o estudo descrito acima e se emite um parecer técnico;
- O estudo com parecer técnico é submetido à aprovação da comissão de crédito e ao comitê de gestão;

O processo de análise de Renda variável inclui análise macroeconômica, análise fundamentalista e construção e gerenciamento do portfólio.

3.2.5

O Gestor de Recursos utiliza informações, métricas e/ou indicadores que permitam identificar as características ESG dos ativos? O processo é realizado internamente ou conta com a assistência de provedores de dados externos? Descreva esse processo e caso seja utilizado dados/classificações ESG externas, indicar quais são.

Sim. Anualmente, a Bradesco Asset avalia os aspectos ESG dos ativos investidos ou com potencial de investimento por meio de um questionário desenvolvido internamente. As análises ESG são baseadas na sua avaliação em uma ampla gama de fontes, incluindo dados públicos, consultorias, agências de rating e plataformas de informações. Atualmente, o processo de análise ESG conta com a consultoria contratada ERM Nint e em adição também são utilizados os providers Bloomberg e S&P Global. É realizada uma abordagem de triagem, que incorpora os dados de análises ESG internas às estratégias de cada fundo e carteira, possibilitando que cada um tenha seu próprio objetivo de investimento ESG. No momento de seleção dos ativos, são considerados critérios materiais para os setores, com o objetivo de reduzir a exposição do fundo aos riscos ESG e de capturar eventuais oportunidades. No caso dos fundos ESG, priorizam-se os ativos que estão mais bem preparados para enfrentar os desafios da sustentabilidade e que possuam projetos relacionados ao tema. A análise de riscos e oportunidades ESG subsidia os gestores no momento de alocação dos recursos, além de se constituir como um argumento para propor melhorias às escolhas dos investidores, que trarão retorno a todos os stakeholders. Para os fundos de renda variável, a triagem contempla, por exemplo, uma comparação entre o rating ESG do fundo e do índice de benchmark, uma metodologia Best in Class ou, ainda, uma estratégia de engajamento de empresas com potencial de melhoria em seu desempenho ESG, possibilitando uma avaliação do risco ESG das empresas que compõem a carteira para embasar a decisão de alocação de recursos.

3.2.6

O Gestor de Recursos realiza análise de materialidade dos dados ESG garantindo que os resultados dessa avaliação impactam as decisões de investimento, contribuindo para validar a decisão?

Sim. Vide questão acima.

3.2.7

O Gestor de Recursos considera questões relacionadas às mudanças climáticas em suas práticas corporativas e na gestão do portfólio? Em caso positivo, descreva os processos incluindo se adota metodologia para medir e relatar as emissões de gases de efeito estufa (GEE), indicando quais são os escopos abrangido e incluindo de que forma a questão climática é considerada, se nas análises de cenários de riscos futuro, apenas na mensuração das emissões dos portfólios, se as emissões são compensadas, se a união dos itens anteriores.

Sim. O Bradesco estabelece e acompanha métricas relacionadas aos possíveis impactos climáticos causados pelas suas operações e negócios.

Na gestão de ativos, é analisada a sensibilidade das empresas investidas à precificação de carbono, considerando os efeitos da tributação sobre as emissões de gases de efeito estufa e o sistema de comércio de emissões. Os analistas e gestores da Bradesco Asset utilizam ferramentas avançadas para avaliar diversos cenários climáticos e de precificação de carbono, permitindo uma análise dos possíveis impactos nos portfólios, ajustada às diretrizes do banco e com as recomendações da TCFD. Além disso, desde 2021 utilizamos a norma divulgada pela Partnership for Carbon Accounting Financials (PCAF) para cálculo das emissões de investimentos geridos pela

Bradesco Asset, referentes às carteiras de renda fixa e variável. Há 18 anos, o Bradesco foi um dos primeiros bancos a medir a geração de carbono de suas *operações próprias* e a compensar 100% de suas emissões de escopos 1 e 2.

3.3. Ferramentas de Gestão de Liquidez

3.3.1	O Gestor de Recursos prevê a utilização das Barreiras aos Resgates? Se sim, indicar: <ol style="list-style-type: none"> I. Os parâmetros de liquidez que autorizam o Gestor de Recursos a utilizar a ferramenta; II. A metodologia e os critérios utilizados para acionamento; III. Os procedimentos para operacionalização do uso das Barreiras Aos Resgates.
--------------	---

Vide Diretriz de Risco de Liquidez da Bradesco Asset, anexada.

3.3.2	Adicionalmente ao item 3.3.1, indicar o(s) fórum(s), comitê(s), conselho(s) consultivo(s) ou organismo(s) equivalentes responsáveis pela decisão de acionamento e encerramento das Barreiras aos Resgates.
--------------	--

Vide Diretriz de Risco de Liquidez da Bradesco Asset, anexada.

3.3.3	O Gestor de Recursos prevê a utilização de <i>Side Pockets</i> ? Se sim, indicar os procedimentos adotados para tratamento do <i>Side Pocket</i> .
--------------	--

Atualmente, a Bradesco Asset não tem nenhum fundo ou classe cujo regulamento prevê o uso de side pocket, contudo a Diretriz de Liquidez do gestor, dispõe sobre a utilização desse dispositivo.

3.3.4	Adicionalmente ao item 3.3.3, indicar o(s) fórum(s), comitê(s), conselho(s) consultivo(s) ou organismo(s) equivalentes responsáveis pela decisão de criar o <i>Side Pocket</i>
--------------	--

Em resumo, os gatilhos para estabelecer side pocket são avaliados pela Comissão e Comitê de Risco. Os desdobramentos do side pocket também são monitorados por estes fóruns. É possível verificar mais detalhes na Diretriz de liquidez.

3.4. Riscos Institucionais

3.4.1	Descreva as principais mudanças na equipe de risco da instituição nos últimos 5 (cinco) anos.
--------------	---

- Em junho de 2025, o sr. Pedro Calmanowitz Carvalho assumiu o cargo de superintendente da área de Riscos e Compliance, reportando-se ao Superintendente Sênior, Ricardo Augusto Mizukawa.
- Em janeiro de 2023, os srs. Fernando Ueta e Orlando Vicente Puga deixaram a gerência de Risco da Bradesco Asset e o cargo foi assumido pelo sr. Antonio Navatta Cabrera, em março de 2023;

3.4.2	Descreva quais são os relatórios de riscos (<i>especificar por tipo de risco: crédito, mercado e liquidez</i>), com que frequência são gerados, o que contêm estes relatórios e quais são os sistemas utilizados pelo Gestor de Recursos?
--------------	---

- Risco de Mercado: dada a grande diversidade de fundos e de estratégias são elaborados relatórios de risco específicos para cada tipo fundo. Tais relatórios contemplam os parâmetros de governança como os limites de risco, indicadores de risco VaR, BVar, diversos cenários de Stress e análises de sensibilidade. Os relatórios são enviados para toda a Bradesco Asset, inclusive Diretoria, diariamente. Os resultados são analisados pela área de risco, a qual pode gerar ações caso ocorra alguma extrapolação dos limites de risco.
- Risco de Liquidez: a avaliação de risco de liquidez incorpora uma profunda avaliação do passivo, possibilitando estimativas mais robustas e precisas sobre o stress do passivo. As avaliações de liquidez são feitas diariamente.

3.4.3

Descreva quais os procedimentos de verificação de ordens executadas e de checagem das posições das carteiras utilizados pela instituição.

A verificação de ordens executadas e a confirmação das ordens com a contraparte é feita pela área de *Trading* da Bradesco Asset que especifica os comitentes (fundos e carteiras administradas) e enviam à equipe de Middle Office a distribuição para o boletamento nos sistemas dos controladores/custodiantes. As ordens devem contemplar as estratégias aprovadas no Comitê Executivo de Gestão de Fundos e Carteiras Administradas da Bradesco Asset, observando os fundos elegíveis às estratégias de acordo com sua política de investimento. O critério de distribuição proporcional considera: as políticas de investimento dos portfólios, o patrimônio líquido, os limites de risco (mercado, liquidez e crédito). As ordens de compra e venda de ativos financeiros devem sempre ser expedidas com a identificação precisa do fundo de investimento em nome do qual elas devem ser executadas e a infraestrutura para a execução de ordens está alinhada à complexidade de produtos, estratégias e volume financeiro sob gestão; A Bradesco Asset com equipe dedicada ao processo e sistemas para executar, controlar e analisar o mercado em tempo hábil.

3.4.4

Descreva o processo de controle de enquadramento, frequência de monitoramento e sistemas utilizados pelo Gestor de Recursos.

Referente à segurança dos sistemas, são realizadas semestralmente revisões de acessos e, pelo menos uma vez ao ano, testes periódicos para garantir a efetividade da estrutura, dos processos e procedimentos de contingência, a fim de validar as funcionalidades dos sistemas e suas implicações nos processos de negócio e aderência da integração do ambiente tecnológico instalado. São realizados roteiros de testes e a Organização conta com um Departamento de Sistemas próprio, responsável pela realização de testes sistêmicos, além de executar testes de qualidade e integrados, registrar a evidência dos testes, dentre outras atribuições.

3.4.5

Descreva quais as principais métricas de riscos de mercado adotadas por estratégia ou produto.

As principais medidas utilizadas para a gestão de risco são:

- VaR: paramétrico com 95% de intervalo de confiança e EWMA 0,94;
- BVar: valor em risco relativo a um benchmark referencial de mercado;
- Tracking Error ex post: desvio padrão da diferença entre os retornos do portfólio e do benchmark;
- Stress Testing: simulação de choques nas carteiras dos portfólios em cenários próprios e BM&F (vide questão 4.1);

- Turn Over: observação do percentual de giro dos portfólios em determinadas janelas de tempo;
- Custo de transação: observação dos custos de negociação dos portfólios em determinadas janelas de tempo

3.5. Gestão de Risco de Crédito

3.5.1

Descreva as regras de exposição a risco de crédito específicas do Gestor de Recursos.

A Bradesco Asset possui Diretriz de Crédito Privado, a qual define os perfis de risco e parâmetros de alocação. Os parâmetros consideram o rating interno atribuído aos ativos e a diretriz observa os seguintes princípios:

- Aprovação pela Comissão Ativos de Crédito;
- Revisão periódica, ou quando solicitado pelo Comitê Executivo de Gestão de Fundos e Carteiras Administradas, devido às alterações relevantes do ambiente ou estrutura de mercado.

Adicionalmente a isso, os ativos de crédito e os instrumentos financeiros sujeitos ao risco da contraparte, antes de serem aprovados e adquiridos, passam por um processo de análise e avaliação criteriosa observando, no mínimo:

- Aspectos fundamentalistas e aspectos qualitativos;
- Características tanto do emissor e do garantidor da operação;
- As características de controladores e grupo econômico, quando aplicado;
- O rating interno segundo metodologia interna;
- Metodologia de rating interno aprovado em Comitê Executivo de Gestão de Fundos e Carteiras Administradas;
- A não preponderância de rating elaborado por agência especializada;
- A prévia dos documentos julgados necessários;
- Análise da estrutura, das características dos ativos subjacentes, indicadores e demais características relevantes quando se tratar de produto estruturado; Revisão dos ativos com periodicidade inversamente proporcional ao risco atribuído, não sendo superior a 1 ano;
- Elaboração de reportes periódicos.

3.5.2

Descreva ou anexe ao questionário as análises, aprovações e monitoramento das operações de crédito do Gestor de Recursos, bem como a segregação entre as eventuais diferentes áreas de análise de crédito.

A metodologia estabelecida para análise, aceitação e formalização das operações de crédito é formalizada na Diretriz de Crédito Privado, que tem caráter confidencial.

3.5.3	Como são analisadas as garantias das operações e quais os critérios utilizados (análise de formalização, execução e <i>covenants</i> etc.) pelo Gestor de Recursos? Há reavaliação periódica da qualidade do crédito e de suas garantias? Qual sua periodicidade?
<p>A metodologia estabelecida para análise, aceitação e formalização de garantias está contida na formalizada na Diretriz de Crédito Privado que tem caráter confidencial.</p> <p>Em linhas gerais, a Bradesco Asset possui uma governança robusta para verificação prévia a realização da operação da formalização das garantias em relação a operação, considerando também a avaliação prévia do valor da garantia, a exequibilidade, as particularidades, a formalização dos documentos da operação e todas as diligências necessárias para a aquisição ou estruturação de uma operação de crédito. Adicionalmente, há reavaliação diária através do sistema de enquadramento e as garantias são analisadas sempre que houver alguma alteração.</p>	
3.5.4	Descreva se o Gestor de Recursos, independentemente do critério de apreçamento, possui algum procedimento ou estratégia no caso da iminência ou ocorrência de eventos de inadimplência ou discordância de preço.
<p>Sim, é realizado acompanhamento de ativos inadimplentes. O acompanhamento é feito conjuntamente pelas equipes de gestão e pesquisa de crédito, com o apoio do departamento jurídico. Os casos são apresentados periodicamente nos comitês internos da Bradesco Asset para a atualização e discussão. O acompanhamento é feito com base nos demonstrativos contábeis divulgados pelo emissor, garantidor e controlador, projeção de fluxo de caixa atualizada à nova situação da companhia, cálculo do valor de liquidação de ativos, e avaliação da expectativa de venda e transferência do emissor a um novo controlador, dentre outros métodos que se façam necessários considerando a especificidade do ativo. Por meio dessa avaliação, as equipes encontram a melhor estimativa da expectativa de recuperação do ativo, e a equipe de gestão pode dar início à tentativa de negociação do ativo comparando o valor de marcação nas carteiras à expectativa de recuperação.</p>	

3.6. Gestão de Risco de Mercado

3.6.1	Descreva o controle das operações de derivativos sem garantia do Gestor de Recursos.
<p>O controle é realizado para os casos em que há vedação pelo fundo, portanto, a análise se dá de forma casuística.</p>	
3.6.2	Descreva como são definidos os cenários de estresse do Gestor de Recursos (ex. Utiliza o cenário elaborado pela B3 ou o próprio)?
<p>Não se aplica.</p>	
3.6.3	Considerando o período dos últimos 24 (vinte e quatro) meses, quando o limite de estresse foi excedido, por que e qual foi o plano de reenquadramento?
<p>Não se aplica.</p>	

3.7. Gestão de Risco Operacional

3.7.1	Descreva como se dá a governança da instituição no quesito de identificação, avaliação, reporte e monitoramento dos riscos operacionais.
--------------	--

A coordenação da gestão de Risco Operacional da Bradesco Asset é executada pela Superintendência de Risco. Aliado a este ponto, é de atribuição de cada área detentora dos processos a identificação, a avaliação, o reporte, a responsabilidade pela mitigação ou prevenção do Risco Operacional, bem como elaboração dos respectivos planos de ação destes.

É de responsabilidade das áreas proprietárias dos processos a autoavaliação dos riscos de seus processos realizada via RSC, e a comunicação à Superintendência de Risco acerca de alterações em sua respectiva matriz de risco. Serão levados ao conhecimento do Comitê Executivo de Gestão de Riscos e Controles Internos da Bradesco Asset Management, os eventos que forem classificados acima do nível de risco médio, além dos planos de ação para esta classificação de risco. Ao final do ano calendário é disponibilizado para o corpo diretivo da Bradesco Asset um resumo do trabalho de gestão de Risco Operacional realizado no período, constando o risco residual dos processos e os planos de ação vigentes e finalizados.

Para que o Gerenciamento do Risco Operacional seja efetivo, são seguidos os seguintes procedimentos:

- Identificação do Risco Operacional - consiste em identificar, (i) os riscos operacionais dos processos da Bradesco Asset e os controles associados a eles; (ii) os indicadores quantitativos que revelam a frequência e a probabilidade de ocorrência de falhas operacionais, associando-os, se possível, a um valor de perda financeira potencial e; (iii) as perdas e eventos de risco operacional.
- Avaliação do Risco Operacional - consiste em avaliar o nível de exposição ao risco operacional existente nos processos por meio de matriz de risco e mensuração das perdas operacionais associadas aos eventos de risco operacional.
- Monitoramento e Controle do Risco Operacional - é realizado a partir do acompanhamento das matrizes de risco, da evolução das perdas operacionais, do comportamento dos indicadores de risco operacional e do acompanhamento dos planos de ação.
- Mitigação do Risco Operacional - é realizada a partir da elaboração de planos de ação para reduzir o nível de exposição ao risco operacional nos processos por meio da implantação de melhorias em seus controles.

3.7.2 Adicionalmente ao item 3.7.1, caso a instituição não possua política de gerenciamento de riscos operacionais e/ou não divulgue seus procedimentos internos para tanto, descrever de que forma a proteção é feita contra falha humana, erro acidental, alteração incorreta, erros operacionais e/ou alteração maliciosas nas aplicações e infraestrutura, assim como qual é o plano de ação para mitigação de eventuais recorrências.

Não se aplica. A Organização conta com as políticas anexadas.

3.7.3 Quais são os controles existentes para garantir o correto envio dos informes regulatórios?

A Bradesco Asset segue a Política Corporativa de Divulgação de Informações da Organização Bradesco para: (i) garantir às diversas partes interessadas o acesso a informações claras e precisas

de acordo com a natureza do assunto; (ii) assegurar o processo contínuo de aferição e confirmação da fidedignidade das informações a serem divulgadas; (iii) assegurar a adoção de critérios de avaliação da relevância das informações a serem divulgadas, sejam elas de natureza econômica, financeira, societária ou de sustentabilidade; (iv) assegurar a consistência e tempestividade das informações, por meio de processo de comunicação confiável, oportuna, compreensível e acessível a todos os interessados.

Adicionalmente, o gestor conta com equipe de Riscos Regulatórios dedicada para identificar, avaliar, reportar e gerenciar os riscos regulatórios inerentes como parte das atividades do dia a dia, além de executar controles e, definir e implementar planos de ação para garantir a efetividade do ambiente de controle interno, mantendo os riscos dentro dos níveis aceitáveis e garantindo a adequação das atividades da gestora a regulação e autorregulação vigente, junto as demais linhas de defesa da Organização.

3.7.4 Quais são os processos realizados para garantir que o Gestor de Recursos atue com colaboradores devidamente certificados conforme exigido pela legislação vigente?

A Organização Bradesco possui Programa de Certificação formalizado em normativo interno que tem por objetivo estabelecer o processo formal de responsabilidade corporativa de garantir que as atividades que requeiram certificação sejam exercidas exclusivamente por profissionais certificados, conforme determinam a Resolução do Conselho Monetário Nacional 4.984, de 17 de fevereiro de 2022, o Código de Distribuição, o Código de Administração e Gestão de Recursos de Terceiros e o Código de Certificação da ANBIMA. Para o enquadramento de elegibilidade nas respectivas certificações são observados: o segmento e a atividade desempenhada pelos funcionários que atuam na gestão de recursos de terceiros.

3.7.5 A instituição utiliza sistemas ou repositórios para registro dos eventos de risco operacional? Descreva.

Sim, para eventos de Risco Operacional que resultem em perda financeira em que seja necessário realizar ressarcimentos. Os registros são feitos em bases do Microsoft Excel e em documento de texto armazenados em diretórios internos, bem como a respectiva documentação de formalização.

3.7.6 Descreva quais são os planos de continuidade de negócios e recuperação de desastres da empresa.

Sim, tendo como diretriz a Política de Gestão de Continuidade da Organização Bradesco e a Norma Corporativa de Gestão de Continuidade de Negócios, ambas de caráter confidencial, o Banco Bradesco conta com o PCN - Plano de Continuidade de Negócio anexo, que visa estabelecer procedimentos de conduta planejada e organizada diante da ocorrência de incidentes, preservando a continuidade dos negócios. Direcionando nossos funcionários para o Site de Continuidade de Negócios e/ou Home Office (com utilização da VPN), garantimos a continuidade dos nossos processos para a atividade de gestão e de seus controles, em caso de ocorrência de incidentes.

3.8. Investimento no Exterior

3.8.1 Ao alocar em fundos no exterior, o Gestor de Recursos aloca em fundos de gestão de terceiros não relacionados, constituem veículos para sua própria gestão discricionária e/ou fundos de instituições do mesmo conglomerado/grupo econômico?

Sim, é realizada alocação em gestão de terceiros e são constituídos fundos para alocação discricionária em estratégias globais, fundos UCITs e ETFs majoritariamente.

3.8.2	Quais são os principais mercados e jurisdições em que o Gestor de Recursos opera?
Fundos líquidos – UCITs – dentro das tradicionais classes de ativos e investimentos alternativos com menor liquidez – Hedge Funds.	
3.8.3	Na alocação em fundos de investimento ou veículos de investimento no exterior, descreva o processo realizado para assegurar que o fundo de investimento ou veículo de investimento seja regulado e supervisionado por supervisor local e as estratégias estão de acordo com o objetivo, política de investimento e níveis de risco do fundo investidor?
São realizados dois processos de diligência, a de investimentos, onde avalia-se a capacidade e qualidade do gestor, e a diligência de risco e compliance, onde os critérios de supervisão local e alinhamento aos enquadramentos necessários são realizados.	
3.8.4	Descreva qual é o processo de diligência nas alocações em fundos ou veículos de investimento no exterior?
<p>O processo de seleção e diligência de fundos é constituído das seguintes etapas: (i) definição do universo de fundos, (ii) classificação dos fundos em suas respectivas classes e sub-classes; (iii) construção do pipeline; (iv) diligência de risco e investimentos; (v) aprovação de fundos.</p> <p><u>Definição do universo de fundos:</u></p> <p>Etapas iniciais do processo de Seleção de Fundos onde todo o mercado é endereçado e identificado, através dos seguintes meios e instrumentos</p> <p>Investimentos Locais: indústria mapeada através de base de dados CVM, Quantum e rede de relacionamento – nessa etapa do processo o universo de fundos é de aprox. 1-2 mil fundos;</p> <p>Investimentos Internacionais: base de dados quantitativa nos ajuda a começar a navegar pelo universo, seguido de serviços de capital introduction e rede de relacionamento – nessa etapa do processo o universo de fundos é de aprox. 6-8 mil fundos. Essa base de dados é atualizada anualmente pelo time.</p> <p><u>Classificação dos fundos em suas respectivas classes e sub-classes:</u></p> <p>Uma vez identificado o universo, aplicam-se critérios qualitativos para definir-se a régua para os fundos serem elegíveis ao Ranking onde são acompanhados retornos e demais dados com uma maior frequência, sendo eles:</p> <ol style="list-style-type: none">1) Investimentos Locais:<ul style="list-style-type: none">• Multiclasses - Alocação Arrojado• Multiclasses - Alocação Conservador• Multiclasses - Alocação Dinamico• Multiclasses - Alocação Moderado• Multiclasses - Multimercado Valor Relativo• Multimercado - Macro Estrutural High Vol	

Este documento foi assinado digitalmente por Ricardo Augusto Mizukawa e Maria Isabel Cruz De Paula Mattos.
Para verificar as assinaturas vá ao site <https://bradesco.portaldeassinaturas.com.br> e utilize o código 80B3-CD15-8008-1184.

- Multimercado - Macro Estrutural Low Vol
- Multimercado - Macro Estrutural Mid Vol
- Multimercado - Macro Trading High Vol
- Multimercado - Macro Trading Low Vol
- Multimercado - Macro Trading Mid Vol
- Multimercado - Valor Relativo Quantitativo Alpha
- Multimercado - Valor Relativo Quantitativo Beta
- Multimercado - VR Arbitragem
- Multimercado - VR Event Driven
- Multimercado - VR Long Short High Beta
- Multimercado - VR Long Short Low Beta
- Multimercado - VR Long Short Market Neutral
- Renda Fixa - Bancos
- Renda Fixa - CP High Grade < 30
- Renda Fixa - CP High Grade Balanced
- Renda Fixa - CP High Yield
- Renda Fixa - CP High Yield Estruturado
- Renda Fixa - Debenture CDI
- Renda Fixa - Debenture IPCA
- Renda Fixa - IMAB
- Renda Fixa - IMAB5
- Renda Fixa - IMAB5+
- Renda Fixa - IRFM
- Renda Fixa - Liquidez
- Renda Fixa Ativa
- Renda Variável - Long Biased Beta Alto
- Renda Variável - Long Biased Beta Dinamico
- Renda Variável - Long Only Dividendos
- Renda Variável - Long Only índice Ativo
- Renda Variável - Long Only Passivo
- Renda Variável - Long Only Small Cap
- Renda Variável - Long Only Total Return
- Renda Variável - Long Only Valor
- Temático - Cambial
- Temático - Crypto
- Temático - Ouro

2) Investimentos Internacionais:

- PL mínimo de US\$ 200 mi para as classes de Equity e Fixed Income; PL mínimo de US\$ 100 mi para Liquid Alternatives;
- Gestoras com mínimo de US\$ 100 mi de AuM total em UCITs;
- A régua de PL mínimo entre as subclasses pode variar afim de que a prateleira tenha o mínimo de 20 e o máximo de 120 fundos.

As prateleiras observadas no internacional são (classe – subclasse):

- Equity - China
- Equity - Emerging Markets
- Equity - Europe
- Equity - Global
- Equity - Japan
- Equity - USA
- Fixed Income - Emerging Markets
- Fixed Income - Europe
- Fixed Income - USA
- Fixed Income - Global
- Liquid Alts - Allocation
- Liquid Alts - Event Driven
- Liquid Alts - Long/Short
- Liquid Alts - Macro Trading
- Liquid Alts - Market Neutral
- Liquid Alts - Relative Value
- Liquid Alts - Systematic Trend
- Liquid Alts - Trading

Construção do pipeline

Após serem elegíveis ao Ranking de Fundos, as gestoras e estratégias podem avançar para a etapa de pipeline sendo elegíveis a partir de três canais de demanda:

- 1) Demanda do time de Gestão FOF (adição ou reposição);
- 2) Demanda de fundo espelho por parte de algum canal de distribuição;
- 3) Aprovação específica.

Diligência de risco e investimentos

A análise dos gestores se dá a partir de um Memorando de Investimento onde são registradas as notas, juntamente com os raciais e opiniões da equipe de Fund Research. Os modelos de

memorandos respeitam os três tipos de canais de demanda citados no item 3. As notas finais da gestora e fundo são:

1) Nota IDD – Investment Due Diligence

Qualitativo (70%):

- Gestora
- Pessoas
- Estratégia

Quantitativo (30%):

- Retorno
- Consistência
- Risco
- Investimentos
- Saídas

Os pesos das Notas de IDD são variados de acordo com a natureza dos fundos, podendo variar entre os três grandes grupos de análise: local, internacional e ilíquido. A divisão detalhada dos pesos e critérios podem ser encontradas nos anexos desse documento.

2) Nota ODD – Operational Due Diligence

- Baixo risco – investível
- Médio risco – investível
- Alto risco – não investível

3) Rating ESG

A nota não influencia aprovação, mas sim engajamento com gestora.

3.8.5 Descrever as regras e procedimento para contratação de prestadores de serviços relacionados à execução/pós-execução e custódia para alocação em ativos financeiros diretos no exterior, bem como o seu monitoramento.

Todos os fundos passíveis de investimento no Banco Bradesco, via a Departamento Bradesco Asset, passam por um processo de análise de qualidade do produto, bem como análise da qualidade dos responsáveis pela gestão do produto. Para tanto, é realizada Due Diligence com o objetivo de aferir a resiliência financeira, reputacional, de processos, governanças e pessoas. Essas análises são realizadas periodicamente, em função do nível de risco designado internamente à gestora, ou na ocorrência de algum evento relevante.

3.8.6 Caso o Gestor de Recursos aloque em fundos de terceiros no exterior, qual o processo de análise e acompanhamento do Gestor de Recursos investida?

Todos os fundos passíveis de investimento no Banco Bradesco, via a Departamento Bradesco Asset, passam por um processo de análise de qualidade do produto, bem como análise da qualidade dos responsáveis pela gestão do produto. Para tanto, é realizada Due Diligence com o objetivo de aferir a resiliência financeira, reputacional, de processos, governanças e pessoas.

Essas análises são realizadas periodicamente, em função do nível de risco designado internamente à gestora, ou na ocorrência de algum evento relevante. Contamos com equipes dedicadas à análise e acompanhamento de todos os gestores que possuem relação com o Banco Bradesco, inshore e offshore.

3.8.7 Descreva as regras e procedimentos de seleção e alocação em ativos financeiros diretos no exterior, bem como o seu monitoramento.

Não se aplica.

3.8.8 Descreva como se dá o processo de compensação de margem entre os veículos *onshore* e *offshore* do Gestor de Recursos.

Não se aplica.

3.8.9 Descreva como o Gestor de Recursos acompanha a exposição dos derivativos, bem como sua exposição a risco de capital junto ao *Prime Broker*. Em havendo mais de um *Prime Broker*, existe consolidação das informações de forma sistêmica?

Não se aplica.

3.9. Distribuição Própria

3.9.1 O Gestor de Recursos realiza distribuição dos fundos sob sua responsabilidade? Se sim, descreva os procedimentos adotados referentes aos processos de:

- I. verificação dos produtos ao perfil do cliente (*suitability*);
- II. conheça seu cliente (*KYC*);
- III. PLD/FTP; e
- IV. cadastro de cliente.

Sim, o departamento Bradesco Asset distribui os fundos de investimento por ela geridos apenas para Clientes Institucionais e Fundos Exclusivos, considerados investidores profissionais. Os procedimentos de *suitability* de que se referem o Código são conduzidos, conforme descrito abaixo:

- **Conheça seu cliente (KYC):** Além das diretrizes descritas na norma de Conheça seu Cliente da Organização, os procedimentos adotados na Organização são destinados a conhecer e monitorar os clientes, parceiros e prestadores de serviços terceirizados, conforme o disposto na Circular 3.978/2020, do BACEN e Res. 50 da CVM. Para os clientes acima descritos, a Bradesco Asset conta com um procedimento próprio de KYC, que consiste em formulários respondidos pelos colaboradores da área comercial da Asset, responsáveis pelas tratativas com tais clientes.

- PLD/FT: A Bradesco Asset possui uma área de Risco Regulatório que é responsável pela avaliação, monitoramento e prestação de pareceres periódicos acerca dos riscos de PLD/FT envolvendo os clientes para os quais ela distribui fundos, conforme descrito na questão 2.4.8.
- Cadastro de cliente: A Bradesco Asset possui área de cadastro própria para os clientes institucionais acima citados.

3.9.2

O Gestor de Recursos terceiriza alguma atividade relacionada à distribuição? Se sim, descreva as atividades, o(s) nome(s), bem como o número ou a relação de CNPJ do(s) terceiro(s) contratado(s) (indicar através de link para website, caso deseje).

Não se aplica.

3.9.3

Como é realizada a prospecção de clientes/distribuição de fundos? Detalhar o processo de captação realizado pela instituição. Exemplos: Indicação de clientes, prospecção. Qual o perfil dos clientes? (segmento e categoria do investidor). Exemplo: Varejo, Corporate, PJ, Investidor Profissional, Investidor Qualificado?

A Bradesco Asset possui uma área Comercial que prospecta clientes institucionais. Os clientes podem ser correntistas ou não correntistas do Banco Bradesco. Os demais clientes são atendidos diretamente pelo segmento, com o suporte do time Comercial da asset.

3.9.4

Descreva a estrutura operacional do Gestor de Recursos, voltada para a atividade de distribuição, incluindo sistemas de controle de movimentação (aplicação e resgate), critérios para execução das ordens e registro das solicitações, bem como o seu arquivamento e forma de proteção.

As ordens de aplicações e resgates, devem ser enviadas pelo cliente, por e-mail, através de arquivo (.txt), gerado através de uma planilha personalizada por cotista. As ordens são armazenadas no sistema departamental da Bradesco Asset e as operações são armazenadas no sistema de passivo do Administrador do Fundo.

3.9.5

Descreva quais são os canais de comunicação aos investidores para o envio de comunicados importantes (fato relevante, convocações, aprovações, resultados de assembleias)? Quais são os prazos de envio das referidas informações?

Além dos canais descritos na questão 2.7.2, mais informações são disponibilizadas nos institucionais: [Homepage - Bradesco RI](#) e [BRAM](#)

3.9.6

O Gestor de Recursos realiza distribuição para cotistas do tipo conta e ordem? Se positivo, possui autorização para o serviço de escrituração ou contrata terceiros?

Não realizamos a distribuição por conta e ordem, porém contratamos distribuidores que operam desta maneira e o serviço de escrituração é feita ou pelo próprio distribuidor ou pela empresa contratada por estes.

3.10. Distribuição de Terceiros

3.10.1

O Gestor de Recursos realiza contratação de terceiros para distribuição dos fundos? Se positivo, descreva o processo de diligência utilizado.

Todos os fundos passíveis de investimento no Banco Bradesco, via a Departamento Bradesco Asset, passam por um processo de análise de qualidade do produto, bem como análise da qualidade dos responsáveis pela gestão do produto.

Para tanto, é realizada Due Diligence com o objetivo de aferir a resiliência financeira, reputacional, de processos, governanças e pessoas. Essas análises são realizadas periodicamente, em função do nível de risco designado internamente à gestora, ou na ocorrência de algum evento relevante.

3.10.2 Descreva como se dá o processo de acompanhamento no distribuidor contratado bem como se dá o monitoramento das informações disponibilizadas sobre os produtos por ele distribuídos.

Vide pergunta 3.10.1

3.10.3 Descreva como se dá a comunicação entre Gestor de Recursos e distribuidor (fato relevante, convocações, aprovações, resultados de assembleias, se aplicável)?

A comunicação entre Gestor e Distribuidor é realizada de forma estruturada, transparente e em conformidade com as normas aplicáveis, priorizando o alinhamento entre os envolvidos e a proteção dos interesses dos investidores. A organização se utiliza de comunicados oficiais e as informações são disponibilizadas aos distribuidores regularmente, bem como, realiza o envio de relatórios e informações periódicos obrigatórios que subsidiam o atendimento aos clientes, a elaboração de materiais comerciais e o cumprimento de obrigações regulatórias.

3.11. Criptoativos

3.11.1 O Gestor de Recursos possui fundos que adquirem criptoativos direta ou indiretamente?

Não.

3.11.2 No caso de o Gestor de Recursos adquirir diretamente criptoativos, descrever ou anexar o documento com a descrição dos controles adotados para a gestão desse ativo, incluindo o manual de apreçamento, conforme previsto na Seção III (“**Manual de Apreçamento**”) das Regras e Procedimentos do Código de Administração e Gestão de Recursos de Terceiros.

Não se aplica.

3.11.3 Descreva quais são as VASPs (do inglês, *Virtual Asset Service Providers*) utilizadas pelo Gestor de Recursos.

Não se aplica.

3.12. Fundos Sustentáveis

3.12.1 O Gestor de Recursos possui fundos identificados como fundos sustentáveis?

Não

Sim, fundos de Investimento Sustentável (IS)

Sim, fundos que integram questões ESG

Em caso positivo, apontar o % do AUM investido e número de fundos, indicando quais são identificados como fundos IS e quais integram questões ESG, incluindo o PL do fundo e os links de acesso ao regulamento.

Sim. O Banco Bradesco possui fundos de investimentos sustentáveis e fundos que integram questões ESG.

Atualmente, há 10 Fundos de Investimento Sustentável (“IS”) e 1 Fundo que integra questões ESG, totalizando R\$ 1.703,89 milhões, o que representa cerca de 0,13% do AUM de 2024.

Os regulamentos dos fundos podem ser obtidos também no site da Bradesco Asset:

<https://bradescoasset.com.br/pt/fundos-de-investimento/demais-fundos>

3.12.2 A instituição desenvolveu uma Política de Investimento Responsável/Política de Sustentabilidade? Se sim, fornecer o documento indicando a periodicidade de revisão e o responsável pela sua aprovação.

Sim, anexado.

3.12.3 A instituição tem equipe e(ou) pessoa responsável pela estratégia ESG?

Sim.

3.12.4 Se sim, para qual área essa equipe e(ou) pessoa se reporta?

A área está alocada sob a Superintendência de Análise e Gestão de Renda Variável e Diretoria de Gestão.

3.12.5 Descrever a estrutura funcional e de tomada de decisão relacionadas à gestão de investimentos sustentáveis ou à integração de questões ESG bem como as práticas organizacionais voltadas para as práticas ESG.

A Bradesco Asset possui uma metodologia e abordagem customizada para questões relacionadas a ASG, definida para cada estratégia de investimento. Assim, em cumprimento ao seu dever fiduciário e em atenção à crescente importância das questões socioambientais e de governança corporativa sobre o desempenho dos seus ativos sob gestão, emprega metodologias que analisam os riscos, oportunidades e impactos potenciais decorrentes de aspectos ambientais, sociais e de governança corporativa (ASG) sobre o desempenho de seus ativos. A metodologia confere pesos diferentes aos aspectos monitorados e se estende a todas as classes de ativos (renda variável, renda fixa – títulos privados e públicos – e fundos de investimento) e pesos que variam de acordo as especificidades de cada setor. Para os títulos privados, as análises se baseiam nos temas materiais de cada setor para identificar os riscos e as oportunidades a que as companhias estão submetidas, enquanto a avaliação dos títulos públicos abrange a qualidade regulatória e as políticas públicas para um bom atendimento à população em serviços básicos, a conservação do meio ambiente e a redução da desigualdade social. As análises têm como base documentos públicos e o diálogo com as empresas, além de contar com informações de consultorias, agências de rating e plataformas de informações. Munido das informações das empresas, o analista ASG da Bradesco Asset inicia análise específica que subsidia um rating ASG que varia de 0 a 100%. Esta

análise e rating são compartilhadas com os analistas de investimentos da Bradesco Asset, que fazem uma segunda análise, alinhada com as informações fornecidas pelas empresas na rotina de interações. Após esta análise, os analistas de investimentos e o analista ASG ponderam o rating, concluindo o processo de análise. Sempre que necessário o analista ASG e os analistas setoriais interagem com as empresas para prover o engajamento sobre temas específicos e também para coletar informações que não foram encontradas nos disclosures das empresas. O monitoramento e revisão das análises ocorrem pelo menos uma vez ano, a partir da publicação dos reportes anuais das empresas, porém nada impede que os analistas da Bradesco Asset avaliem informações relevantes e alterem o rating ao longo do ano.

3.12.6 O Gestor de Recursos utiliza informações, métricas e/ou indicadores que permitam identificar as características ESG dos ativos? O processo é realizado internamente ou conta com a assistência de provedores de dados externos? Descreva esse processo e caso seja utilizado dados/classificações ESG externas, indicar quais são.

Vide questão 3.2.5.

3.12.7 Como políticas, práticas e dados ESG são consideradas durante o processo de decisão de investimento? Quais as metodologias usadas (como política de filtros, uso de listas restritivas, como exemplo por geografia ou atividade controversa ou de engajamento corporativo), as abordagens de definição de universo (incluindo limites de investimento), e as práticas e ferramentas utilizadas na análise de investimentos e no processo de tomada de decisões? Descreva ou faça referência aos itens da política sustentável da instituição.

Vide Norma e Manual de Investimentos Responsáveis, em anexo.

3.12.8 Avaliam se as investidas possuem relatório de sustentabilidade ou manual de boas práticas ESG (por exemplo, se é realizada avaliação sobre as ações de sustentabilidade, relatórios, manuais de boas práticas, entre outros documentos das empresas investidas)? Descreva.

Sim, a análise ASG da Bradesco Asset inclui quesitos de comprometimento com a transparência, divulgação de informações, boas práticas em sustentabilidade e em responsabilidade social.

Nessa análise, é avaliado se a companhia produz ou divulga informações ASG por meio de um relatório específico. Além disso, a Bradesco Asset verifica se a companhia divulga o relatório no modelo GRI ou em outro padrão de relato internacional reconhecido. A realização de um balanço social pela companhia também é um fator considerado na análise.

3.12.9 Como o Gestor de Recursos torna transparente suas atividades, práticas e estratégias em investimento sustentável e o progresso dessas atividades? Quais são essas práticas, com que frequência e em que formato são divulgadas? Descreva.

A Bradesco Asset presta contas às partes interessadas de forma transparente com relação a práticas, estratégias e evolução de seus investimentos sustentáveis. Referidas informações são disponibilizadas no Relatório Integrado e no Relatório ESG do Bradesco, em frequência anual, bem como nos Regulamentos e Formulários de acompanhamento dos Fundos ID e Integra, conforme regulamentação e autorregulamentação aplicáveis.

3.12.10 Como os riscos e oportunidades ESG são relatados, considerados e documentados pelo órgão de tomada de decisão final, como o comitê de investimentos? Descreva o processo e ilustre com um exemplo concreto e recente.

A análise ESG do emissor é disponibilizada e discutida com o analista e gestor de investimento, destacando os principais aspectos materiais. A partir dessas informações ocorre o processo de avaliação do cumprimento dos objetivos e diretrizes ESG específicas de cada fundo de investimento. Informações específicas sobre a política e objetivos ESG dos Fundos IS, bem como as ações de acompanhamento periódicas podem ser obtidas no Formulário de metodologia ANBIMA e no Reporte periódico de Ações Continuadas também da ANBIMA, disponíveis no site da Bradesco Asset: <https://bradescoasset.com.br/pt/sustentabilidade>

3.12.11 Existe alguma iniciativa com relação a preservação da biodiversidade e desmatamento?

Sim. Na Bradesco Asset, o processo de investimento é sustentado por uma análise abrangente que incorpora aspectos macroeconômicos, financeiros e fatores ESG, incluindo biodiversidade, desmatamento, atendimento à legislação ambiental e florestal, bem como os impactos ambientais de produtos e serviços, conforme a materialidade de cada setor. A incorporação da gestão da biodiversidade nessa análise visa às adequadas mensurações dos riscos e oportunidades, atrelados aos ativos, por meio da compreensão dos principais programas de preservação e recomposição da biodiversidade implementados pelas empresas investidas, do risco de desmatamento, tanto das operações quanto na cadeia de valor dessas empresas, da análise de sua conformidade com as exigências legais e o Código Florestal. Por fim, a Bradesco Asset conduz, quando necessário, processos de engajamento com empresas ou setores relevantes para suas carteiras, independentemente da classe de ativos, objetivando entender as oportunidades, o planejamento estratégico, riscos e metas dessas companhias em relação à biodiversidade e aos impactos ambientais de produtos e serviços

3.12.12 Descrever se o Manual/Política de Exercício de Direito de Voto (*Proxy Voting*) detalha aspectos de engajamento em empresas investidas.

Para garantir a internalização da estratégia de negócios sustentáveis na Organização, mantemos um processo contínuo de engajamento de empresas investidos, contido no Manual de Investimentos Sustentáveis da Bradesco Asset.

3.13. Receitas e dados financeiros

Preencha a tabela abaixo com os valores correspondentes aos números da instituição. Informar os últimos 5 (cinco) anos.				
3.13.1	Ano	AuM* da instituição (posição em 31/Dez)	Número de pessoas que trabalham na instituição	Número de portfólios sob gestão da instituição
	2020	R\$ 614.095,22 milhões	217	2.126
2021	R\$ 624.976,92 milhões	224	2.279	
2022	R\$ 650.372,73 milhões	233	2.282	
2023	R\$ 745.173,13 milhões	235	2.610	
2024	R\$ 855.383,24 milhões	247	2.245	

	Jun/25	R\$ 904.093,13 milhões	273	2.309
3.13.2	Tipologia dos portfólios sob gestão (sem dupla contagem – excluir estrutura <i>Master Feeder</i>).			
	FUNDOS	Nº	% Carteira	
	Domicílio local	1790	77,52%	
	Domicílio em outro país	15	0,65%	
	Clubes de Investimento	Nº	% Carteira	
		-	-	
	Carteiras	Nº	% Carteira	
	Domicílio Local	503	21,78%	
Carteira de Investidor Não Residente	1	0,04%		
3.13.3	Como os ativos sob gestão ou administração estão divididos conforme as seguintes categorias de fundos de investimento:			
	Tipo	Nº	Exclusivos/Reservados	% Total
	Renda Fixa	647	315	28,02%
	Multimercado	801	433	34,69%
	Cambial	12	1	0,52%
	Ações	272	51	11,78%
	FIDC	37	8	1,60%
	FIP	4	0	0,17%
	Simplex	7	0	0,30%
	FII	1	0	0,04%
	ETF	9	0	0,39%

	Fundo de Índice	16	0	0,69%
	Outras Categorias	503	503	21,78%
3.13.4	Atualmente, qual é o percentual do montante sob gestão que são originados especificamente de aplicações do próprio Gestor de Recursos (incluindo controladores, coligadas, subsidiárias, seus sócios e principais executivos e tomadores de decisão)?			
	O percentual do montante sob gestão que são originados especificamente de aplicações da própria gestora é de 6,24%.			

São Paulo, 31 de junho de 2025

BRDESCO ASSET MANAGEMENT
RICARDO AUGUSTO MIZUKAWA - SUPERINTENDENTE EXECUTIVO regulatorio@bram.bradesco.com.br
MARIA ISABEL CRUZ DE PAULA MATTOS - SUPERINTENDENTE COMERCIAL comercialinstitucional@bram.bradesco.com.br
(11) 98909-6867 ou (11) 98250-5746

Este documento foi assinado digitalmente por Ricardo Augusto Mizukawa e Maria Isabel Cruz De Paula Mattos.
Para verificar as assinaturas vá ao site <https://bradesco.portaldeassinaturas.com.br> e utilize o código 80B3-CD15-8008-1184.

PROTOCOLO DE ASSINATURA(S)

O documento acima foi proposto para assinatura digital na plataforma Portal de Assinaturas Bradesco. Para verificar as assinaturas clique no link: <https://bradesco.portaldeassinaturas.com.br/Verificar/80B3-CD15-8008-1184> ou vá até o site <https://bradesco.portaldeassinaturas.com.br> e utilize o código abaixo para verificar se este documento é válido.

Código para verificação: 80B3-CD15-8008-1184



Hash do Documento

DC88893C7DE72F433939DE530188B3324CB0432338DFBEB3C85200C38722DFC9

O(s) nome(s) indicado(s) para assinatura, bem como seu(s) status em 29/08/2025 é(são) :

- Ricardo Augusto Mizukawa (Signatário - BANCO BRADESCO S.A.) - 148.206.018-30 em 29/08/2025 14:38 UTC-03:00
Tipo: Certificado Digital
- Maria Isabel Cruz De Paula Mattos (Bradesco Asset) - 148.422.428-09 em 29/08/2025 13:50 UTC-03:00
Tipo: Certificado Digital

